



MELKCONTROLE
NIJLAND

JAARVERSLAG 2024



Beste leden,

Onlangs bent u in onze nieuwsbrief geïnformeerd over de gewijzigde rolverdeling binnen het bestuur. Ondergetekenden zijn van plek gewisseld. Sybren hanteert in het vervolg de voorzittershamer en Romke vervult de rol van vice-voorzitter. Sybren ziet dit als een mooie stap in het kader van zijn persoonlijke ontwikkeling. Romke, die zelf meerdere bestuursfuncties bekleedt en het heel druk heeft op zijn bedrijf in Aldtsjerk, geeft hem de ruimte om deze ambitie te verwezenlijken.

Inhoud jaarverslag

We hebben onszelf de vraag gesteld of het -al was het alleen maar vanuit kostenoverwegingen- niet eens tijd wordt om dit jaarverslag alleen nog digitaal te verstrekken. Een rondje langs de velden levert een eensluidend beeld op: het jaarverslag moet in de huidige vorm blijven bestaan. Het maakt onderdeel uit van de traditie, net als de met de hand vervaardigde borden die we cadeau doen bij koeien die topprestaties leveren. Die koeien krijgen overigens ook een prominente plaats in dit jaarverslag toebedeeld. En terecht vinden wij. Naast de gebruikelijke rapportages willen wij u wijzen op de bedrijfsreportages die onze voormalige secretaris Trijntje Sterkenburgh-Reitsma zo treffend heeft samengesteld van twee melkveebedrijven uit ons ledenbestand. Twee op het oog heel uiteenlopende bedrijven en ondernemers met afwijkende bedrijfsfilosofieën, maar toch vallen er een aantal parallellen te trekken. Ook doen we weer verslag van de jaarvergadering. Deze is uitstekend verlopen en de opkomst was groot.

Knappe resultaten

De gemiddelde melkproductie per lactatie is (ondanks het Blauwtongvirus) wederom gestegen en ook dit jaar weer met een hoger vetgehalte. De gemiddelde levensproductie per koe is gestegen en het (gemiddelde) economisch jaarresultaat blijft stijgen. Melkveehouders gaan efficiënt met hun veestapel om en het inzicht in de diergezondheid verbetert. De melkcontrole levert hier een relevante bijdrage aan. Steeds meer koeien passeren de grens van 100.000 kg melk of 10.000 kg eiwit en vet. Ter vergelijking: in de afgelopen 40 jaar bereikten 1000 koeien de mijlpaal van 100.000 kg melk. In het verenigingsjaar 2022/2023 waren dit er zo'n 100 stuks en in het afgelopen verenigingsjaar 127. We kunnen dan ook concluderen dat dit aantal exponentieel stijgt.

Aantal leden blijft op peil

Het ledenaantal is dit jaar stabiel gebleven op 415. Natuurlijk was er ook weer sprake van bedrijfsbeëindiging, maar dit werd gecompenseerd door een zelfde aantal nieuwe leden. Deze nieuwe leden heten wij van harte welkom. Het aantal koeien in de melkcontrole is weer enigszins gestegen, daarentegen zien we wel dat een aantal leden opschuift naar een lagere frequentie. Nieuwe regelgeving (of juist het afschaffen daarvan) noodzaakt melkveehouders om goed naar de kosten-batenverhouding van hun veestapel te kijken en keuzes te maken, we houden dan ook rekening met krimp. Dit maakt het noodzakelijk om onze omzet buiten de sector te verhogen. In de melkgeitenhouderij wordt het belang van melkcontroldata steeds groter geacht en we zijn blij dat we een aantal nieuwe bedrijven aan ons klan-tenbestand toe hebben kunnen voegen.

Personeel

Henk Hoekman was op 15 maart jl. 40 jaar in dienst. Dit hebben we, rekening houdende met zijn wensen en gezondheid, op kleine schaal gevierd met een lunch voor familie, (oud)bestuursleden en (oud)medewerkers op het bedrijf van voormalig voorzitter Marten de Jong in Baijum. Henk is sinds eind april niet meer in dienst, maar verricht op vrijwillige basis nog wel een aantal werkzaamheden. Deze werkzaamheden worden in de loop van 2025 afgebouwd, wat ruimte voor Henk en zijn vrouw creëert om er lekker op uit te trekken met de camper. Monsternemer Folkert van der Veen heeft afscheid genomen. We hebben de ontstane vacature niet ingevuld, omdat we zien dat het aantal boeren met monsternemer afneemt. Dit komt doordat er enerzijds boeren stoppen en er anderzijds een verschuiving plaatsvindt van melken met behulp van een melkmachine naar melken met een melkrobot. Dit betekent wel dat we meer mankracht nodig hebben om de robotboeren en de bijbehorende apparatuur te servicen. We hebben dan ook besloten om het contract van Eddy Hammega te verlengen.

Tot slot willen we onze trots uitspreken: we zijn trots op onze prachtige vereniging en trots op het personeel, wat heel hard werkt en er ondanks beperkte middelen en lastige omstandigheden, toch steeds maar weer in slaagt om het werk "rond te zetten". We wensen u mede namens onze medebestuurleden veel leesplezier toe.

**Romke Kinderman en Sybren Nauta
Melkcontrole Nijland**

Foto voorzijde: Verderop in dit jaarverslag treft u de bedrijfsreportage van het bedrijf van Wytse Bouma in Sint Annaparochie aan. Op de foto links Afke 8846: dit was de eerste koe op het bedrijf die de grens van 100.000 kg melk passeerde. Ze deed dit in 2252 dagen. In het midden haar dochter in de derde lactatie (vader Aurora Jeroen) en rechts haar kleindochter in de eerste lactatie (vader Prince).

Bestuur



S. Nauta, Itens
Voorzitter
06-29356048
aftredend 2025



R. Kinderman, Aldtsjerk
Vice-voorzitter
06-30146145
aftredend 2027



A. Bokma, Scharsterbrug
Secretaris
06-13503583
aftredend 2026



T. Sijbesma, Sibrandabuorren
Penningmeester
06-43864172
aftredend 2026

Personeel



A. Feenstra, Heeg
Directie



J. Stellingwerf, Ferwoude
Directie



E. Dijkstra, Leeuwarden
Laboratorium



G. Klijstra, Sondel
Administratief medewerker



H. Eringa, Spannum
Medewerker/routerijder



S. van der Werf, Nijland
Medewerker/routerijder



E. Hammega, Sneek
Medewerker/routerijder



J. Hoekman, Sneek
Routerijder



B. Wieggersma, Oudega (SWF)
Medewerker



A. Bouwhuis, Burgwerd



E. Eefting, Rohel



H. Eringa, Spannum



S. Grijpstra, Sebaldeburen



H. Gerbrandij, Warns



A. Plantinga, Frieschepalen



J. Reen, Wiuwert



M. Tiemersma, Raerd



N. Onderwater, Heiloo



B. Wiegersma, Oudega (SWF)



MELKCONTROLE

NIJLAND

Bezoekadres:

Postadres:

Telefoon:

E-mail:

Internet:

Hege Wier 2 8771 RN Nijland

Postbus 55 8700 AB Bolsward

0515-569333

info@melkcontrolenijland.nl

www.melkcontrolenijland.nl

Even voorstellen... Eddy Hammega

Mijn naam is Eddy Hammega. Ik ben 55 jaar oud en woon samen met mijn vrouw Petra in Sneek. We hebben een zoon, Zens, en zijn vorig jaar opa en oma geworden van een kleinzoon genaamd Silvan.

Ik ben sinds augustus 2023 in dienst van Melkcontrole Nijland. Ik ben actief als routerijder en ondersteun in Nijland bij het reinigen en onderhouden van de apparatuur. In eerste instantie was het de bedoeling om alleen de vakantie maanden te ondersteunen, maar mijn verblijf is verlengd. Dit is omdat er steeds meer boeren overstappen op melkrobots. Daar komt veel werk voor ons uit voort.

Ik ben geboren in Heerenveen en opgegroeid in Sneek. Ik ben werkzaam geweest in een heleboel sectoren, zoals de horeca, de reclamewereld en de milieusector. Hier heb ik veel technische functies gehad, en die ervaring komt nu goed van pas.

In mijn vrije tijd loop ik veel met onze hond, een kruising tussen een Alaska Malamute en een Husky, die een heleboel beweging nodig heeft. Dat komt goed uit, want we houden ook erg van lekker eten en drinken. BBQ-en is mijn passie: de Weber brandt een paar keer per week. Daar komt nog bij dat mijn vrouw Petra half-Italiaans is en heerlijk kan koken.



Agrarische Schouw 2024

Op donderdag 26 september 2024 stroomde het sfeervolle Park Heremastate in Joure vol met enthousiaste bezoekers voor de 70e editie van de Agrarische Schouw. Het thema dit jaar was 'Regeren & innoveren op eigen erf', waarbij de termen innovatie en toekomstgericht denken in de landbouw centraal stonden. 150 standhouders, waaronder traditiegetrouw Melkcontrole Nijland, presenteerden hun activiteiten en gingen in gesprek met meer dan 5.000 bezoekers.

We deelden de stand wederom met KI-organisatie Replus en de rookworst en de gehaktballen vonden gretig aftrek. Het weer was wisselvallig: het ene moment was het zonnig en het andere moment kwam de regen met bakken uit de hemel. Onze stand werd druk bezocht, zeker tijdens de buien was het afgeladen vol.

De jaarlijkse prijsvraag ging over onze dienstverlening. De vraag was: "Noem naast koemelk nog 4 soorten melk die onderzocht worden in ons laboratorium?". Dit bleek een

lastige vraag. Veel bezoekers bogen zich over de vraag, maar kwamen niet tot een antwoord. Uiteindelijk leverden 49 bezoekers het antwoordformulier in. 40 deelnemers beantwoordden de vraag juist. Naast koemelk onderzoeken wij op reguliere basis geiten- en schapenmelk. Daarnaast wordt er sporadisch melk onderzocht van paarden, varkens en waterbuffels. Een paar deelnemers wist zich te herinneren dat er vroeger ook moedermelk werd geanalyseerd. Er werd destijds zelfs mee geadverteerd. Nu adverteren we daar niet meer mee, maar het komt nog steeds wel eens voor dat boeren de moedermelk van hun vrouw of dochter ter analyse opsturen. Vaak op advies van hun huisarts die nieuwsgierig is naar de voedingswaarde.

Onder de deelnemers met een juist antwoord werden drie zuivelpakketten van ons lid de Nylander uit Workum verloot. De prijswinnaars zijn: Durk Galama uit Schettens, de heer M. Terpstra uit Houtgehage en VOF Boschma uit Rien. We wensen de prijswinnaars veel plezier met hun prijs.

	2024	2023	2022	2021	2020	2015	2010	2005
Aantal Koeien	51524	50874	52293	50388	49533	50908	43202	36823
Gem. aantal koeien/bedrijf	125	122,6	121,0	116,1	114,9	105,6	89,5	77,0

Monstername
Wijze van monsters nemen:

- 138 bedrijven die gebruik maken van tru-testers
- 242 bedrijven met meetglazen of elektronische melkmeting
- 1 bedrijven met unster
- 120 bedrijven met een melkrobot

- 1 bedrijf maakt gebruik van 3-weekse frequentie
- 67 bedrijven maken gebruik van 4-weekse frequentie
- 13 bedrijven maken gebruik van 5-weekse frequentie
- 354 bedrijven maken gebruik van 6-weekse frequentie
- 66 bedrijven zonder vaste frequentie

- 197 deelnemers ureum-onderzoek
- 401 deelnemers celgetalbepaling
- 148 deelnemers Nefa/Denovo-onderzoek

- 224 deelnemers Nijland-verwerking
- 166 deelnemers NRS-verwerking
- 16 deelnemers FHRS-verwerking

- 13 bedrijven met geiten

- 13 bedrijven van vereniging De Vrijheid met 1022 koeien
- 28 bedrijven van vereniging Op eigen kracht met 2676 koeien

Voortgang automatisering en uitrol monstername-app

In het artikel hieronder kunt u lezen over de dienstverlening van UNIFORM-Agri. Zoals u weet heeft UNIFORM-Agri het managementpakket, waar we sinds april van dit jaar mee werken, voor ons ontwikkeld. Met behulp van dit pakket managen we het melkcontroleproces van begin tot eind: van de planning van de monstername tot en met het verwerken en versturen van de uitslag.

Het ontwikkelen van dit managementpakket en de bijbehorende monstername-app was en is een tijdrovende klus. De grote verscheidenheid aan klanten die we hebben en de mate van flexibiliteit die we bieden aan onze leden maakt het proces complex. De medewerkers van UNIFORM-Agri hebben er samen met Tinka Jongsma, die namens Melkcontrole Nijland een grote bijdrage heeft geleverd, hard aan gewerkt en doen dat nog steeds.

De melkveehouders met Nijland-verwerking krijgen dus sinds april uitslagen van melkcontroles die in het nieuwe pakket zijn vervaardigd. Voorheen kwamen hier veel handmatige stappen aan te pas, nu is dit proces voor een groot deel geautomatiseerd. We zijn heel blij dat de overgang van dit essentiële onderdeel van het proces vrijwel geruisloos is verlopen. Toch hebben we vanwege de com-

plexiteit ook te maken gehad met een aantal tegenslagen. Zo ontvangt u dit jaarverslag een paar weken later dan u van ons gewend bent. Dit jaarverslag is voor het eerst samengesteld op basis van de data uit het nieuwe pakket en we wilden er absoluut zeker van zijn dat de lijsten en rankings betrouwbare informatie bevatten. Dit heeft veel extra rekenwerk gekost.

De monstername-app is in juni gelanceerd. Onze monsternemers zijn er eerst mee aan de slag gegaan. Uit het gebruik kwam een aantal verbeterpunten naar voren. Deze zijn doorgevoerd en inmiddels werkt de app naar behoren. Op dit moment wordt de app door een aantal leden getest en ondertussen wordt er nog gewerkt aan de gebruiksvriendelijkheid en een goed leesbare handleiding. De ervaringen van de melkveehouders zijn positief. Zodra alle (kleine) aanpassingen zijn doorgevoerd en de handleiding helemaal klantvriendelijk is, gaan we verder met de uitrol. Dan komt zowel een versie die geschikt is voor de iPhones en iPads van Apple, als een versie die geschikt is voor telefoons en tablets met Android-besturingssystemen, beschikbaar voor onze leden met DHZ-monstername en Nijland-verwerking.

UNIFORM-Agri en Melkcontrole Nijland, een sterke combinatie

UNIFORM-Agri is gespecialiseerd in gebruiksvriendelijke software voor het managen van melkveebedrijven, bedacht en ontwikkeld in Nederland, maar wereldwijd gebruikt. De software integreert met melk-, voer- en activiteitssystemen op uw bedrijf, kan koppelen met de officiële instanties zoals RVO en biedt analyses en rapporten om de productiviteit, vruchtbaarheid en gezondheid van de koeien te optimaliseren.

Sinds dit jaar werkt ook Melkcontrole Nijland met software van UNIFORM Agri voor de verwerking van de melkcontrole. Voor de melkveehouders die het managementprogramma van UNIFORM Agri gebruiken, is dit handig.

Zo kunnen we de melkgiften die vanuit de melkstal in het UNIFORM programma komen, samen met de diermutaties, zoals nieuwe droogzetdata en halsbandnummers van de afgelopen periode, versturen naar Melkcontrole Nijland. Zo hoeft de monsternemer, of u als DHZ-er de melkgiften niet meer te registreren tijdens het melken. Vervolgens kan

de uitslag binnen een dag na publicatie worden opgehaald in uw UNIFORM pakket.

Met de gegevens van de melkcontrole krijgen de analyses en rapporten in UNIFORM-Agri nog meer waarde. Denk aan droogzetadvies en evaluatie van de verschillende droogzetbehandelingen op basis van het celgetal, krachtvoerberekening op basis van meetmelk en uitgebreide analyse op de vetzuren (o.a. Denovo) en NEFA waardes, waardoor koeien met verhoogde kans op lebmaagdraaiingen en ketose-problemen gericht en preventief behandeld kunnen worden.

Wilt u weten wat UNIFORM uw bedrijf kan bieden, of bent u al UNIFORM gebruiker en wilt u ontdekken wat er nog meer mogelijk is met uw UNIFORM programma, neem dan contact op met UNIFORM Agri.

www.uniform-agri.com

Paradijselijk boeren

Op een mooie oktoberdag zijn we te gast bij de familie Bouma in Sint Annaparochie. Wytse en Jantina Bouma wonen hier met hun drie kinderen Niels, Sven en Maik. We worden verwelkomd door Wytse en zoon Niels. Op deze plek wordt biologisch geboerd met zo'n 34 melkkoeien en 30 hectare land. Er is een huiskavel van 9 hectare, waar de koeien op worden geweid. De rest van de hectares wordt in volledige samenwerking met biologische akkerbouwers gebruikt. Er wordt volgens de teeltmethodes van Anastasia geboerd, wat voor hen een vorm van paradijselijk boeren is. Anastasia leeft in de bossen van Siberië en heeft een niet alledaagse levensvisie op wat zich afspeelt in de wereld: op de rol van de natuur, mens en dier.

Wytse heeft in het verleden al veel van de wereld gezien: hij groeide op in Azië, waar zijn vader grondlegger was van de verschillende buitenlandse vestigingen van Coöperatieve Condensfabriek Friesland. Op 18 jarige leeftijd werd hij student aan de HLS te Leeuwarden, waarna een opleiding volgde aan Cranfield University in Engeland. Hier rondde hij een masterstudie marketing af. Na de studies zocht Wytse contact met Holland Genetics met de vraag of hij van betekenis kon zijn, en een markt voor hen mocht opzetten in Azië; hij kende immers de cultuur. Dit werd jaren zijn doel en het ging boven verwachting, maar door de mond- en klauwzeer kwam dit tot stilstand. In 2006 werd hij door een Amerikaanse veehouder opgebeld of hij het 750 koeien tellende bedrijf over wilde nemen. Hij stuurde dit bedrijf aan vanuit Sint Annaparochie. In 2009 brak in Amerika de melkveehouderijcrisis uit en dat hakte er enorm in: ze verloren zo'n 1000 dollar per koe. In 2012 is het bedrijf in Amerika verkocht aan een naastgelegen teler van blauwe bessen. Het gezin had inmiddels drie kleine kinderen: het was goed zo, de verkoop van het bedrijf gaf rust.

Op 30 november 2016 zijn ze begonnen te boeren in Sint Annaparochie en in een half jaar tijd is de stal gebouwd. Het is een open stal met ECV-ventilators met verneveling en plaats voor 70 melkkoeien in zandboxen en een ruim opgezette melkstal, waar ze tot nu toe de 34 koeien op één kant melken met acht melkstellen. Dit is een deel van de melkstal uit Amerika. Er zijn overigens meerdere machines en apparaten geïmporteerd van het bedrijf in Amerika. De fosfaatrechten waren niet voorzien en er werd een samenwerking met Arno van Velzen uit het Groningse Meedhuizen tot stand gebracht. Deze had een overbezetting en er werd voor gekozen om 27 koeien naar de Bouma's te verhuizen, een tweede locatie. In 2019 werd de stap gemaakt om de melk naar EKO-Holland te laten gaan



en daarmee werd het een zelfstandig biologisch bedrijf. In die tijd is er een langdurige leaseafpraak met Van Velzen gemaakt.

In samenwerking met biologische akkerbouwers wordt er gerst, zwarte haver, koolzaad en lijnzaad verbouwd. Van het lijnzaad worden de lijnkoeken gemaakt, die aan de dieren worden gevoerd. Het graan wat van het land komt wordt geplet en ingeslurfd. "Met krachtvoer voer je op darmniveau, maar wij voeren de koe op pensniveau", vertelt Wytse. Vandaar dat er geen krachtvoer gevoerd wordt, maar het liefst zo puur mogelijke voedingsstoffen: haver, gerst, lijn- en koolzaad en melasse. De koeien krijgen hierbij nog minimaal 5 kilo hooi. Dit is volgens Wytse belangrijk voor de pensvulling en het aanmaken van speeksel. Dit alles wordt gemengd met de voermengwagen, die ook werd geïmporteerd uit Amerika. De koeien nemen erg veel droge stof op per koe: vorige winter zo'n 30 kilo. Er wordt naar een ureum tussen de 8 en 12 gestreefd. Deze zomer wordt er ook gebruikt gemaakt van soja uit Duitsland, dit omdat soja de hoogste gehalte aminozuur bevat om zo het eiwit in de pens omhoog te krijgen. Daarnaast verhoogt het de weerstand tegen het Blauwtongvirus volgens Wytse. De koeien willen dit jaar slecht drachtig: ze gingen van 1,5 inseminatie per koe naar 3 inseminaties per koe.



“Het economisch optimum is een veestapel die rondom de 180 lactatiedagen zit, maar wij insemineren de meeste koeien vanaf 120-150 lactatiedagen, dus we doen aan duur melken. Dat is dit jaar wat doorgeschoten, waardoor we nu aan de hoge kant, op 280 dagen zitten”, vertelt Wytse. Dit komt ook door het Blauwtongvirus. De combinatie oudmelkte dieren en het Blauwtongvirus geeft momenteel een te hoog celgetal. Er wordt geen gebruik gemaakt van antibiotica. Ze proberen met kruiden de weerstand te verhogen. Hiervoor werken ze samen met de moderne druïde Hubert Cremer uit Duitsland. De kruiden werken als een natuurlijk antibioticum, en het geeft rustige koeien. De kruiden worden verstrekt in een meel vorm in een aparte bak, waar ze onbeperkt uit kunnen eten. “Als er behoefte is aan extra kruiden, geeft de koe het zelf aan door een gretige opname”, vertellen de Bouma’s. Het rollend jaargemiddelde ligt op zo’n 13.000 liter per koe en de levensproductie van de aanwezige koeien ligt gemiddeld op 52.000 liter per koe. Dit jaar waren er weer twee koeien die de 100.000 kg melkgrens passeerden.

De droge koeien zijn op het moment van bezoek nog buiten aan het weiden. Bij de drogen lopen ook de twee pinken die aangehouden zijn dit jaar, twee Fleckvieh x vleeskoe-kruisingen met zoogkalveren en drie ossen. Voor de nacht worden ze binnengehaald en krijgen hooi en wat graan gevoerd. Ze rusten in strohokken. De os en het vleesvee worden met de tijd geslacht en verkocht in de boerderijwinkel. Omdat de vraag naar vlees best groot is, moet er zo nu en dan een koe geslacht worden. De laatste twee jaar zijn er geen dieren ziek geweest of doodgegaan, maar om toch vlees te kunnen verkopen wordt er dan ook zo nu en dan een keus gemaakt en kan het voorkomen dat het een dier betreft die nog net geen 100.000 kg melk heeft gegeven. De vervanging ligt op 15%. Ze laten de vaarzen op een leeftijd van 21 à 22 maanden afkalven. De Dina’s (meeste 100.000 kg melkkoeien in NL), Afke’s (Bouma’s favoriete lijn), Thyske’s en Maaike’s worden geïnsemineerd met bewezen stieren. Voor de stierkeus per koe wordt er met het aAa systeem gewerkt, welke een richting geeft welke stier te gebruiken, maar de keuze van de stier vinden ze het belangrijkste. Als de kalveren geboren worden krijgen ze vijf maanden onbeperkt melk (geen kunstmelk), en krijgen ze hooi bijgevoerd. Na zes maanden krijgen ze er ook restvoer van de koeien of kuil bij en 1 kg graan, met als doel om van de kalveren echte ruwvoereters te maken.

De Bouma’s hebben een boerderijwinkel op het erf. Hier verkopen ze kaas, vlees en groente vanuit de kringloop die ontstaat uit de samenwerking met de akkerbouwers. De kaas wordt door het bedrijf Erfkaas bij hun thuis op de boerderij gemaakt. De kaasproductie omvat zo’n 15% van de totaal geproduceerde melk. De drive om producten te produceren die vol zitten met omega 3 vetzuren komt voort uit de gezondheidsproblemen die zich voordeden



in de familie van Wytse. “Veel producten in de supermarkt zitten vol met omega 6-vetzuren en deze zijn ontstekingsbevorderend. Omega 3 is tevens de drager van smaak en is het belangrijkste vet”, aldus Wytse. Het bedrijf is antibiotica-vrij gecertificeerd en EKO-Holland verwerkt de melk in een aparte lijn voor babyvoeding die wordt geëxporteerd naar Amerika.

Op het erf staat een loods voor het maken van de gecomposteerde stalmest. De dagelijkse verse mest wordt hier vermengd met ‘ruig’ materiaal uit natuurgebieden of stro. Het wordt via de Berkeley methode gecomposteerd. Dit is een wijze van composteren waarbij gebruik wordt gemaakt van warmte. Koude compostering duurt een halfjaar tot een jaar, maar bij deze methode is de compost in een maand klaar voor gebruik. De compostering wordt door de Rotokring verplaatst en belucht door middel van grote peddels. Het is een gewild product onder de biologische akkerbouwers en het verkopen gaat gemakkelijk. Zo kost de mestafzet geen geld, maar levert het geld op. De voeren leasekosten zijn de grootste kostenposten. Buiten het PBB zijn er geen veeartskosten. Elektriciteitskosten zijn er ook niet, omdat de daken vol liggen met zonnepanelen. Dat is voor de Bouma’s “paradijselijk boeren”. We bedanken de familie voor hun tijd en voor het delen van hun nieuwsgierige kijk op it buorkjen.

Trijntje Sterkenburgh-Reitsma





Aandachtspunten voor de monstername

- Op de afgesproken tijden beginnen met melken.
- Het ophangen van tru-testmeters neemt veel tijd in beslag. De veehouder wordt geacht om de monsternemer te helpen met het ophangen van de apparatuur.
- Voordat u begint met melken, na het installeren van de tru-testmeters, dienen de leidingen en tru-testmeters voorgespoeld te worden. Dit om te voorkomen dat eventuele verontreiniging rondom de slangen/leidingen op het bedrijf mogelijkkerwijs, na het installeren van de tru-testmeters, in de melkleiding en dus in de tank terecht komt.
- Als er op een bepaalde dag niet gemonsterd kan worden (ook vakanties) graag zo spoedig mogelijk doorgeven; tel: 0515-569333 of 06-41007633.
- Alle koeien, die twee keer per dag gemolken worden, dienen gemonsterd te worden.
- Wanneer een koe is behandeld met antibiotica mag de monsternemer geen handelingen verrichten aan de meetapparatuur. De veehouder is te allen tijde verantwoordelijk dat de antibiotica-melk niet in de tank terecht komt.
- Melkcontrole Nijland heeft een bedrijfs WA-verzekering voor alle werknemers. Het plaatsen van tru-testmeters valt onder de verantwoordelijkheid van de veehouder. Bij eventuele schade heeft de veehouder een eigen risico van € 125,-.
- De restmelk mag niet in de tank. Na elke monstername worden de tru-testmeters gelijk met de melkapparatuur gereinigd op het bedrijf. Vervolgens worden de tru-testmeters opgehaald bij de monsternemer en op het kantoor van Nijland uit elkaar gehaald en grondig gereinigd. Bij het niet opvolgen van de voorschriften kan Melkcontrole Nijland niet verantwoordelijk worden gesteld voor eventuele schade.
- De apparatuur, nodig bij de monstername op een robotbedrijf, dient na afloop schoon te worden gemaakt. Bij een Delaval-robot dient vóór en na de monstername een hoofdreiniging met zeep plaats te vinden.
- Bij het overstappen van gefiatteerde melkcontrole naar Nijland-verwerking of andersom kan het voorkomen dat een lactatielijst onvolledig in het systeem staat. Met name bij een eventuele 100.000 kg koe moet hier op gelet worden.
- Als op de proefmelkformulieren bij een koe 'Geen kalfdatum, Melden in I & R' staat en er is sprake van een doodgeboren kalf, dan kunt u de kalfdatum doorgeven.
- Melkcontrole Nijland kan de melkcontrole-gegevens digitaal naar zowel u als ook naar uw voerleverancier of veearts sturen.
- Om de kwaliteit van de melkcontrole-cijfers te waarborgen vindt er een controle plaats: het kengetal MPR 24 uur. MPR 24 uur geeft aan of de monstername betrekking heeft op een periode van 24 uur. Dit kengetal vindt u op de voorzijde van de melkcontrole-uitslag.
- Indien u niet wilt dat uw naam wordt vermeld in het jaarverslag of bij uitingen in de (sociale) media, dan kunt u dit kenbaar maken.

Bedrijfsreportage Familie Haarman

Vandaag zijn we naar Blokzijl gereden, waar we van harte welkom zijn bij de Familie Haarman. Het bedrijf wordt geleid door vader Gerrit (58), zoon Emile (28) en dochter Lisa (27). Gerrit Haarman is net verhuisd en Emile en zijn vriendin gaan het huis dat bij de boerderij zit bewonen, maar hier gaan eerst nog heel wat klusurtjes in zitten. Lisa en haar man en twee kinderen wonen in het dorp, op zo'n tien minuten rijden van de boerderij. Emile heeft al bedacht waar de wandborden van de koeien, die de 100.000 liter en de 10.000 kg vet en eiwit grens zijn gepasseerd, moeten gaan hangen. Dit moet best een ruime wand zijn, want inmiddels zijn er 40 koeien die 100.000 kg melk hebben gegeven en 11 koeien die de vet en eiwitgrens van 10.000 kg zijn gepasseerd. Van deze 40 dieren zijn er 18 die in opa (de vader van Gerrit) zijn tijd deze grens voorbijgingen. Zolang Emile boert zijn er 6 koeien met 100.000 kg melk geweest.

Emile vertelt over de passie van de fokkerij van zijn opa. Opa vond het Fries-Hollandse ras niet erg functioneel, met hun vaak wat diepe uiers. Daarom ging opa al snel inkruisen met het Holstein-Frisian ras, om zo een meer functionele koe te krijgen. Toen vader Gerrit boerde werd er zo nu en dan eens wat ingekruist met rassen als Fleckvieh en Brown Swiss. Emile vindt de fokkerij interessant en zoekt dan ook de stieren uit. Ze maken gebruik van het aAa systeem, en per koe beoordeelt Emile welke stier gebruikt wordt. De gegevens van de melkcontrole worden vooral gebruikt bij de inseminatiekeuze en het celgetal per koe. Met het celgetal monitoren ze de droge koeien: hierbij wordt gekeken met hoeveel cellen ze de droogstand inkomen en met hoeveel ze opstarten. Zo kunnen ze de droogstand goed managen.

Het werk wordt rondgezet met een aantal medewerkers,



zo worden de 280 melkkoeien gemolken door één van de familie Haarman en één werknemer. Door de week is er een werknemer aanwezig voor zo'n 50 uur. Deze werknemer melkt niet, maar doet het andere werk.

Enthousiaste werknemers vinden is voor hen nog geen probleem. Emile vertelt dat er in 2017 gekozen werd voor een 2 x 20 stands GEA melkstal, en bewust niet voor robots, omdat ze op deze manier flexibeler waren in het werk. Een carousel vonden ze te duur in die tijd. Zouden ze nu weer een keus moeten maken, dan zou er serieus over robots nagedacht worden. Sinds een jaar wordt er gebruik gemaakt bij het voorbehandelen van een semiautomatisch systeem. Met een teat-scrubber worden de spenen met ronddraaiende borstels schoongemaakt. Het grootste voordeel van deze beker vinden ze de continuïteit in het voorbehandelen. Zo worden alle koeien, door welke melker dan ook, op dezelfde manier voorbehandeld. Vroeger zat er zand in de diepstrooiselboxen. Toen ze dit door droge mest gingen vervangen kwam het celgetal wel zo nu en dan om de hoek kijken. Vandaar dat er gekozen is om in de melkstal de melkbekers na het melken met een hittereïning schoon te maken. Toen er nog zand in de boxen zat, was er een zandbezinkbak achter de stal. Toen er een nieuwe stal gebouwd werd was de beste plek om te bouwen precies waar de zand bezinkbak zat, en werd de keus gemaakt om van het zand af te zien en de stal vanuit praktisch oogpunt daar te bouwen. De ligboxen worden nu gevuld met de mest die eerst in de vergister is geweest, het restproduct na vergisting.



Kalveropfok

De kalveren zitten in eenlingboxen in een ruimte bij elkaar: ze krijgen na de biest allemaal (stier- en vaarskalf) 4 liter poedermelk. De melkgift gaat op de piek naar 6 liter daags en bij 2,5 maand worden ze gespeend. Emile is "Chef Kalf" en mag dit graag doen. Ze gebruiken zo'n 60-65% Belgisch Blauw op de koeien en de rest wordt met conventioneel sperma geïnsemineerd. De pinken worden gedekt door een eigen of aangekochte stier. Na het spenen komen de kalveren in iglo's in de open front stal. Emiel vertelt dat zijn vader een Ierse stageloper had die, toen hij weer thuis was in Ierland, pochte over de kalveriglo's die ze daar gebruikten. Vader Gerrit vroeg om een foto: "Send me a". Alleen het woord foto was niet doorgeslagen, dus met de tijd



werd er een iglo afgeleverd. Deze werd toen maar geprobeerd en voldeed zo goed dat er meerdere zijn gekocht.

De kalveren blijven ongeveer 3,5 maand in de groepsiglo's, daarna komen ze in de jongveestal. Als ze ergens iets willen veranderen is het de jongveestal, vertelt Lisa: "deze is niet erg praktisch". Er zijn nogal wat kalveren die handmatig gevoerd moeten worden, dit neemt volgens hen veel te veel tijd. Een paar jaar geleden werd het jongvee allemaal naar de jongvee-opfokker gebracht. Daar zijn ze zeer over te spreken, maar om de kosten te beperken is ervoor gekozen iets minder koeien te gaan houden, zodat er ruimte in de stal is gekomen om het jongvee weer thuis te kunnen plaatsen. Rond de 13e maand komen de pinken bij de stier, de veearts komt de pinken scannen en zo worden ze doorgeschoven.

Voeren

Het voeren doen ze zelf met een 22m³ zelfrijder. Ze voeren om de beurt, zodat ze flexibel zijn. Er is een schudder en een kunstmeststrooier op het bedrijf, de rest van het landwerk laten ze doen. Dit is een bewuste keus. Het werk bij de koeien blijft er, en daar besteden ze graag veel aandacht en tijd aan. Er is een huiskavel van 35 hectare, dit is klei op veen. Daarnaast hebben ze nog 40 hectare klei- veldkavels verspreid en nog 45 hectare in de Noordoostpolder. Dit land ruilen ze vaak met akkerbouwers: er zit een 1 hectare op 2 hectare ruilplan achter. Er worden lelies, aardappelen en uien op verbouwd. Ze verbouwen zelf geen mais. Het doel van familie Haarman is om er grond bij te kopen, maar in de buurt is er weinig te koop en wat te koop was, is door de provincie opgekocht. In de Noordoostpolder is kortbij land verkocht voor € 180.000,- per hectare. Hier liggen dus geen gemakkelijke kansen.

Mestvergisten

Op het dak van het bedrijf liggen 1600 zonnepanelen en



naast de stal staat een mestvergister. Vader Gerrit is een echte ondernemer: hij vond het jammer dat er veel meer energie het bedrijf binnenkwam dan eruit ging. Met die gedachte namen ze deel aan het project Jumpstart van Friesland Campina, en werd de keus gemaakt om een mestvergister van leverancier HoSt te plaatsen. Jumpstart hielp met vergunningen, bouw en certificaten. De ligboxstal heeft een vaste vloer en de dagverse mest wordt regelrecht de vergister ingebracht. In de vergister is de temperatuur tussen de 36 en 40 graden. Dit is de temperatuur waarbij de bacterie het best gedijt. Er wordt per maand 30.000 kuub (groen) gas verkregen uit de vergister. In deze vergister gaat alleen de dagverse mest en vaste mest. Voorheen werd er ook wel mest aangevoerd, maar dat gebeurt nu niet meer. Het verwarmingselement in de vergister wordt verwarmd door de energie van de zonnepanelen, maar in de winter lukt dit minder en zijn de kosten van de productie dus hoger. Er worden zo'n 400 huishoudens in Blokzijl verwarmd door dit groene gas uit de vergister. Gerrit vertelt dat de mestvergister op de telefoon te volgen is via een app en dat de vergister niet veel tijd in beslag neemt. Er komt wel veel mechaniek bij kijken en dat vergt onderhoud en soms reparatie. Over het algemeen is Gerrit Haarman tevreden: de dagprijs zit momenteel op zo'n € 0,36 en de SDE-subsidie is € 0,88 per m³ (SDE voor 12 jaar, waarvan de eerste 4 jaar inmiddels voorbij zijn). Dit maakt dat ze tevreden zijn over de opbrengst, maar de groencertificaten maken het aantrekkelijk. Dit zijn de bewijzen van groene stroom die op een duurzame manier wordt opgewekt. Bij de familie Haarman worden ze door Friesland Campina opgekocht.

De boerderij van de familie Haarman zit zo'n 250 meter van de Weerribben in de Baarlingerpolder. Ze zijn in dit gebied met nog acht agrarische ondernemers bezig met een gebiedsgerichte aanpak. Dit is een pilot met de Provincie Overijssel waarbij de uitgangspunten zijn: het verminderen van de stikstofdepositie; bodemdaling tegengaan; CO₂ uitstoot verlagen en natuur en biodiversiteit ruimte geven. Er zijn al heel wat uren gaan zitten in overleg, en er is ook over gebrainstormd om alle veehouders in dit gebied een vergister aan te laten schaffen, maar dit is tot nu toe niet mogelijk. Er is hier veengrond aanwezig en met peilbuizen is gemeten dat dit veen te droog is. Nu wil de provincie het waterpeil omhoog brengen met een eenmalige vergoeding richting de agrariërs. Hoe hoog het water moet komen en wat de hoogte van de vergoeding wordt, daar zijn ze nog over in gesprek.

We bedanken Familie Haarman voor hun tijd. Het is goed om te zien dat er weer een enthousiaste generatie klaar staat om het mooie bedrijf voort te zetten. We wensen jullie een goede toekomst toe.

Trijntje Sterkenburgh-Reitsma

Verslag jaarvergadering 9 april 2024

De jaarvergadering vond dit jaar niet geheel toevallig plaats in Schraard: het formele deel werd gehouden in dorps huis De Útwyk en daarna werden de bezoekers in de gelegenheid gesteld om “te buorkjen” bij maatschap Sterkenburgh-Reitsma, waarvan aftredend secretaris Trijntje Sterkenburgh-Reitsma een van de maten is. Voor de afsluitende borrel en hap was een van de loodsen op het bedrijf ingericht. De opkomst was groot: de zaal was bomvol met ruim 140 aanwezigen. Waar de vergadering voorheen vooral bezocht werd door het oudere en overwegend mannelijke deel van ons ledenbestand, viel nu het grote aantal jongeren op en was de verhouding man/vrouw vrijwel gelijk. Daar zijn wij heel content mee.

Voorzitter Romke Kinderman opende de vergadering om 20.00 uur. In zijn inleiding blikte hij terug op de oprichting van de vereniging in 1984 en het 40-jarig bestaan. Daarna schetste hij de uitdagingen waar de melkveehouderijsector voor staat en de impact daarvan op onze vereniging. Romke benoemde de hoogte- en dieptepunten van het afgelopen verenigingsjaar (voor de details verwijzen wij naar de notulen van de vergadering) en sloot af met het uitspreken van het vertrouwen van het bestuur dat de vereniging de lastige periode overleeft en de komende jaren kan bouwen aan een gezonde vereniging met een goed toekomstperspectief.

Daarna was er aandacht voor het jaarverslag, waar overigens geen vragen of opmerkingen over waren. Vervolgens gaf penningmeester Thomas Sijbesma een toelichting op de balans en de winst- en verliesrekening en de begroting. De stijgende kosten moeten worden opgevangen door een groei in omzet door enerzijds uitbreiding van de activiteiten en anderzijds een geringe verhoging van de tarieven. De vergadering gaf akkoord voor dit laatste. De kascommissie bestaande uit Jan Brouwer en Tineke Terpstra bracht ondertussen nog verslag uit van de kascontrole en Tjeerd Breeuwsma werd als reservelid toegevoegd.

Secretaris Trijntje Sterkenburgh-Reitsma nam na 10 jaar in het bestuur gezeten te hebben afscheid. Ze werd door medebestuurslid Arno Bokma bedankt voor bewezen diensten. Ondanks vele pogingen en een aantal gesprekken met potentiële kandidaten is er nog geen vervanger gevonden. Voorzitter vroeg of er in de zaal belangstellenden waren voor een bestuursfunctie en hield een wervend

praatje. Er is statutair vastgelegd dat het bestuur uit 5 leden moet bestaan en dat benoemingen tijdens een algemene vergadering plaats moeten vinden. Voorzitter vroeg aan de leden mandaat om af te wijken van de statuten en voorlopig de vereniging te besturen met 4 personen, waarbij Arno Bokma de rol van secretaris op zich neemt. De vergadering ging hiermee akkoord.

Bestuurslid Sybren Nauta nam op enthousiaste wijze de huldiging voor zijn rekening. Een groot deel van de aanwezige leden kreeg het gebruikelijke wandbord uitgereikt voor een koe met een productie van 100.000 liter melk of 10.000 kg vet en eiwit. Er werden ongeveer 80 wandborden uitgereikt. In de periode tussen de vorige jaarvergadering en deze jaarvergadering bereikten meer dan honderd koeien de 100.000 kg-grens en 4 koeien de grens van 10.000 kg eiwit en vet. Dit worden er steeds meer. Sybren concludeerde dat er goed op de koeien wordt gepast. Het hoogtepunt van de huldiging was het uitreiken van het wandbord en een groot bos bloemen aan Jouke op de Hoek van maatschap Op de Hoek-Huistra uit Wons: zij hadden ook een 100.000 kg-koe op hun bedrijf. Dit was de 1000ste sinds de oprichting van de vereniging.

Om een uur of 9.30 verplaatsten de aanwezigen zich richting de boerderij van Sterkenburgh-Reitsma, alwaar ruim de tijd werd genomen voor het bezichtigen van het terrein, de stallen, de melkrobots en de veestapel. Het was mooi om te zien hoeveel belangstelling onze leden voor elkaar hebben. Ze vroegen elkaar het hemd van het lijf vragen over de wederzijdse bedrijfsvoering. Het grootste deel van de aanwezigen bleef hangen voor de uitstekend verzorgde borrel. Het bleef nog lang onrustig.

We zijn als bestuur en directie heel blij met het gekozen format en de locatie: kort en effectief vergaderen, daarna tijd nemen voor het huldigen van koeien met topprestaties en hun eigenaren in het zonnetje zetten, vervolgens een boerenbedrijf bezichtigen en daarna snel door naar de borrel. We merken dat onze leden vooral behoefte hebben aan onderling contact en positiviteit en minder aan een ellenlange vergadering met sprekers, hoe interessant dat ook kan zijn. We zijn van plan om het volgende keer weer op deze manier te doen en zijn al druk op zoek naar een geschikte locatie. Wie er eentje kent, mag het zeggen.

Gemiddelde productie Melkcontrole Nijland

Lactatie-periode	Kg melk	% vet	% eiwit	Dagen	Kg melk/dag	Gve/dag	EJR
1975 - 1976	5021	4.19	3.44	311	16.15	1232	
1985 - 1986	5737	4.30	3.38	307	18.70	1436	
1990 - 1991	6666	4.46	3.49	312	21.30	1700	
1995 - 1996	7173	4.45	3.50	323	22.10	1764	
2000 - 2001	7987	4.46	3.50	339	23.60	1874	
2005 - 2006	8432	4.47	3.51	353	23.90	1905	
2010 - 2011	8237	4.47	3.53	341	24.20	1935	1972
2015 - 2016	8310	4.43	3.56	345	24.30	1938	1768
2016 - 2017	8343	4.40	3.57	344	24.40	1944	1784
2017 - 2018	8617	4.42	3.57	345	25.10	2001	1847
2018 - 2019	8805	4.40	3.59	348	25.00	1994	1882
2019 - 2020	8934	4,41	3,60	351	25,60	2041	1906
2020 - 2021	8999	4,43	3,60	352	25,70	2058	1920
2021 - 2022	8694	4,42	3,58	350	25,0	1994	1857
2022 - 2023	8895	4,50	3,60	351	25,5	2059	1917
2023 - 2024	8907	4,53	3,59	325	25,8	2082	1922

Bedrijfsgemiddelde

Voor de volgorde is uitgegaan van het Economisch Jaar Resultaat.
De lijsten dienen afgesloten te zijn tussen 01-09-2023 tot 31-08-2024.
Lijsten met minder dan 200 dagen zijn niet meegerekend.

- Mts. Nauta-Miedema, Itens *
- Vof Schenning, Bladel*
- Vof Dijkstra, Tzum
- Vof Cowmilk, Gytsjerk *
- Mts. de Jager-de Boer, Lollum *
- Kaigen B.V., St. Annaparochie
- Mfb Terpstra-Gerbrandy, Scharnegoutum
- Kuipers Agro BV, Den Ham **
- C.V. Milko Pleats, Harich
- Mts. Kramer, Koufurderrige **
- R. van Gestel Melkvee, Diessen **
- N.N.
- Vof Peeters-Weem, De Mortel
- Vof Adema Agro, Lemmer
- Dhr. S.J. Pronk, De Wilp *
- Mts. Ketelaar, Heeg
- Mfb Terpstra-Gerbrandy, Nijland
- Mts. Van Balen, Hidaard
- Vof Faassen, KloosterLidlum
- Mts. R. en D. Rijpkema, Wolsum
- Mts. Terluin, Dronrijp
- Mvb de Jong, Scharnegoutum
- Mts. Sterkenburgh-Reitsma, Exmorra **
- Mts. B. en S. de Jong, Oldeberkoop **

*= driemaal daags melken, ** = melkrobot

Uw bedrijf bevindt zich op no. :

Alle koeien die de grens van 100.000 kg melk gepasseerd zijn in de periode van 1 september 2023 tot 31 augustus 2024 staan in dit jaarverslag. De koeien zijn ook te vinden op onze website: www.melkcontrole.nl. Daar zijn ook de volledige lactatielijsten per koe vermeld. Ook op onze facebook-site wordt er aandacht besteed aan de topkoeien.

Betreft het de eerste koe op een bedrijf die de grens passeert, dan wordt er een slagroomtaart met daarop de naam van de koe bezorgd. Vervolgens wordt er een foto van de koe gemaakt. De koe wordt daarna op een wandbord geschilderd om vervolgens bij de veehouder te brengen. Is er al eerder een koe die de grens 100.000 kg koe wist te passeren, dan vragen we de veehouder om zelf een foto aan te leveren. De foto kan gemaild worden naar info@melkcontrole.nl of via WhatsApp ver-

stuurd worden. Zodra de foto is gemaild, ontvangt u een ontvangstbevestiging. Geen bevestiging van ontvangst gekregen, dan kan het zijn dat de foto niet is aangekomen. Neemt u in dat geval altijd even contact met ons.

Het gemaakte wandbord wordt vervolgens uitgereikt tijdens de jaarlijkse ledenvergadering in maart. Alle wandborden voor Melkcontrole Nijland worden gemaakt bij Pottenbakkerij Kunst te Workum.

Bijzondere aandacht wordt gegeven aan koeien die de grens van 10.000 kg vet en eiwit bereiken. Dit is een prestatie van formaat, die sinds de oprichting door slechts 68 koeien binnen de vereniging is gehaald. Wordt de koe met 10.000 kg vet en eiwit in het zonnetje gezet, dan doet Melkcontrole Nijland een bijdrage in de gemaakte kosten. Tijdens de huldiging op het bedrijf zorgt Melkcontrole Nijland voor een krans voor de betreffende koe.



Erelijsten

Van iedere leeftijdsgroep zijn de dieren met het hoogste EJR vermeld.

Aan de afgesloten lijsten zijn de volgende eisen gesteld:

- ✓ Afgesloten tussen 01-09-2023 en 31-08-2024
- ✓ Minimaal 260 dagen
- ✓ Lactatiewaarde minimaal 100

Leeftijdsgroep 1:

- Leeftijd bij afkalven: t/m 2.06 jaar
- Minimaal 2695 voor EJR

Leeftijdsgroep 2:

- Leeftijd bij afkalven: 2.07 t/m 3.06 jaar
- Minimaal 3100 voor EJR

Leeftijdsgroep 3:

- Leeftijd bij afkalven: 3.07 t/m 4.06 jaar
- Minimaal 3140 voor EJR

Leeftijdsgroep 4:

- Leeftijd bij afkalven: 4.07 t/m 5.06 jaar
- Minimaal 3080 voor EJR

Leeftijdsgroep 5:

- Leeftijd bij afkalven: 5.07 jaar en ouder
- Minimaal 3150 voor EJR

Leeftijdsgroep: 1

Nr.	Naam	Vader	Lft.	Dgn	Kgm.	%V	%E	gve/d	Lw	TKT	EJR	Eigenaar
406	Neeltje 483	G. STELLANDO	1.11	444	13049	5,72	3,75	2782	151	358	3460	Mts. R. & D. Rijpkema, Wolsum
253	Akke 215	Tarnish	1.11	324	15128	3,86	3,36	3370	147	372	3126	Mts. Sterkenburgh, Schaard
473	Breevier Kathy 473	Altaiota	10.05	409	16568	4,44	3,63	3269	134	456	3069	Mvb Haarman, Blokzijl
846	Luzie 8279	Kokomo	1.09	389	17196	3,73	3,21	3067	129	420	3021	Schenning VOF, Bladel
165	Mies 117	Carnival	2.00	485	17413	4,00	3,57	2718	139	470	2992	R. van Gestel melkvee, Diessen
47	N N		2.00	375	14776	4,34	3,47	3077	129	405	2976	VOF Dijkstra, Tzum
56	Liesje 147	REFLECTOR	2.01	456	17135	3,58	3,51	2664	128	445	2960	R. van Gestel melkvee, Diessen
88	Armgaard 120	Woody	2.01	419	17946	3,46	3,34	2916	145	449	2948	Mts. Reitsma, Pingjum
52	Eldersveld Anita 41	Sturdy	2.00	322	10955	4,73	3,71	2873	118	329	2922	Kuipers Agro BV, Den Ham
808	Irene 143	Harper	1.11	391	13951	5,22	3,93	3265	131	451	2913	Schenning VOF, Bladel
52	Alie 27		10.02	340	13761	4,30	3,54	3171	118	388	2912	Dhr. Tj. Terpstra, Abbega
2246	Vaarskalf 4565	Bonum	1.11	315	13730	4,01	3,24	3159	126	360	2908	Vof Cowmilk, Giekerk
45	Berber 544	Ranger	2.03	409	14510	4,43	3,75	2902	134	437	2862	Mts. Reitsma, Pingjum
2489	Honey Ramoni 4		2.04	563	19607	4,21	3,59	2714	284	564	2858	Gebr. Terw van Scheltinga, Nijland
207	Juliana 314	Maestro	1.11	379	15172	3,97	3,62	3037	136	431	2856	Mts. Sterkenburgh, Schaard
41	Eldersveld Lotti 26	Random	1.11	384	15016	4,11	3,42	2945	128	419	2844	Kuipers Agro BV, Den Ham
1175	Juliana 315	Jotani	1.11	322	13409	3,89	3,43	3047	130	368	2839	Mts. Sterkenburgh, Schaard
8	Eldersveld Dirkje 98	Random	1.11	358	12879	4,58	3,73	2989	124	395	2834	Kuipers Agro BV, Den Ham
806	Diena 221		2.01	302	12661	4,52	3,26	3260	125	358	2830	Schenning VOF, Bladel
293	Eisinga 232	Lendary	2.00	303	13479	3,59	3,17	3007	130	347	2809	Mts. Sterkenburgh, Schaard
13	N N		1.11	442	13757	4,91	3,77	2699	125	440	2801	Fam. Dijkstra VOF, Tzum
527	Rixt 1188	Harper	2.00	304	9592	5,60	3,86	2984	131	328	2798	VOF Bouma, Achlum
2039	Jo 297	B52	2.03	322	13102	4,24	3,48	3140	120	379	2798	Vof Cowmilk, Giekerk
1683	F Wijke 192	Florus	2.00	388	13314	4,18	3,55	2655	122	389	2792	Mts. Groenveld, Jorwert
29	Eldersveld Ajona 47	Sturdy	2.00	303	12656	4,44	3,46	3300	130	373	2788	Kuipers Agro BV, Den Ham
167	Linda 48	Stallion	2.01	537	16884	5,23	4,00	2901	123	576	2787	VOF Adema Agro, Lemmer
92	Astro Henki 98	Stellando Rf	2.04	401	15346	4,12	3,80	3032	111	468	2777	Mts. Nauta-Miedema, Itens
172	N N		2.04	548	18447	4,85	3,70	2878	118	587	2776	Mts. O. & J. de Jager-de Boer
180	N N		2.00	336	12072	4,62	3,48	2910	125	364	2774	Mts. de Jager-de Boer, Lollum
73	Eldersveld Anit	Lendor	2.00	309	11438	4,30	3,46	2874	120	335	2774	Kuipers Agro BV, Den Ham
807	Irene 142	Harper	1.10	355	14059	4,06	3,49	2988	127	405	2774	Schenning VOF, Bladel
6312	Willie 125	Ranger	2.01	339	13227	4,36	3,39	3021	134	386	2762	Dhr. J.J. Haaksma, Ee
331	Breevier Regina 331	Berico	2.06	370	14528	3,59	3,47	2773	124	403	2755	Mvb Haarman, Blokzijl
167	N N		2.02	284	10929	4,89	3,64	3281	131	349	2750	Mts. de Jager-de Boer, Lollum
83	Eldersveld Maaïke 63	Bookem	1.11	377	12592	4,35	3,63	2663	116	384	2750	Kuipers Agro BV, Den Ham
2197	Jo 302	Sargeant	1.11	277	12843	3,58	2,97	3032	122	324	2750	Vof Cowmilk, Giekerk
1837	Geertje 65		2.00	346	13699	3,50	3,44	2746	117	376	2746	Mts. Kramer, Koufurderrige
81	G Omaha Red 155		2.02	420	13222	4,72	4,05	2760	129	444	2746	Dhr. P van der Wal, Hallum
6335	Jaike 36	Abundant P Rf	2.01	388	11793	5,10	3,80	2706	120	394	2737	Dhr. J.J. Haaksma, Ee
1525	Martha 131	Nearby Rf	10.02	378	12386	4,28	3,66	2601	93	381	2725	Mts. Kramer, Koufurderrige
2221	De 1271403472	Nirvana	1.11	398	15314	4,03	3,47	2887	120	448	2721	Vof Cowmilk, Giekerk
5302	Renske 225	HACKER	2.01	336	12592	4,36	3,30	2873	115	368	2721	MFB Terpstra Gerbrandy, Scharnegoutum
791	Rosa 74	Josuper	1.09	503	18968	3,83	3,50	2765	115	549	2712	Schenning VOF, Bladel
859	Mien 293	GLITZ	1.10	347	13823	3,51	3,33	2723	116	377	2711	Schenning VOF, Bladel
161	Doortje 321	Gracian	2.00	340	11321	5,00	4,08	3024	133	395	2710	Mts. T. & J.F. Gaastra, Kubaard
839	Sjoerdje 164		1.10	307	11630	4,27	3,45	2926	124	348	2706	Schenning VOF, Bladel
98	Mies 116	RJ LOUIS	2.00	354	12258	4,54	3,60	2818	125	385	2700	R. van Gestel melkvee, Diessen
340	Geeske 47	Tarnish	1.11	308	10859	4,55	3,73	2919	124	349	2698	Mts. Sterkenburgh, Schraard

Leeftijdsgroep: 2

Nr.	Naam	Vader	Lft.	Dgn	Kgm.	%V	%E	gve/d	Lw	TKT	EJR	Eigenaar
452	Tilly 7911	LENDOR	2.09	461	17519	5,16	3,89	3440	135	453	3599	Schenning VOF, Bladel
777	Mien 273		2.09	387	15507	5,12	3,64	3512	129	388	3567	Schenning VOF, Bladel
1811	Tina 179	Repairman	3.00	369	18865	3,59	3,43	3591	129	408	3508	Mts. Kramer, Koufurderrige
156	N N		3.03	322	17117	4,02	3,33	3907	133	378	3503	Mts. de Jager-de Boer, Lollum
59	Astro Janke 168	Nirvana	3.04	387	18959	3,84	3,57	3630	118	443	3404	Mts. Nauta-Miedema, Itens
6747	Sonstein	JOTANI	3.05	410	18136	3,89	3,30	3183	141	411	3360	Mts. van der Goot, Sondel
761	Mien 268	Moneymaker	2.10	447	20107	3,41	3,44	3078	122	449	3339	Schenning VOF, Bladel
732	Rosa 72		3.02	479	21000	4,72	3,23	3486	116	523	3308	Schenning VOF, Bladel
19	Astro Sipkje 65	Guard	3.01	304	12546	4,93	4,20	3763	116	363	3306	Mts. Nauta-Miedema, Itens
1810	Tine 19	Louxor	3.01	355	16195	4,21	3,43	3485	122	394	3294	Mts. Kramer, Koufurderrige
755	Lola 38	DELTA ANTIDOTE	3.01	384	18515	3,67	3,24	3328	116	424	3284	Schenning VOF, Bladel
89	Loes 1012	REFLECTOR	3.02	423	17540	4,21	3,85	3345	121	460	3281	VOF Dijkstra, Tzum
793	Marie 76	Skyfall	2.09	307	13112	4,36	3,13	3202	119	308	3279	Schenning VOF, Bladel
1970	Thirza 9	Biggio	2.11	378	15647	4,07	3,49	3130	113	383	3271	Vof Cowmilk, Giekerk
773	Corien 94	Kokomo	2.09	309	14392	4,34	3,37	3591	125	353	3269	Schenning VOF, Bladel
162	N N		3.01	356	16363	4,25	3,26	3455	127	392	3262	Mts. de Jager-de Boer, Lollum
756	Fabiola 30	DELTA ANTIDOTE	2.10	325	14068	5,19	3,29	3672	125	368	3249	Schenning VOF, Bladel
9	Klaska 783	Balou	3.02	328	13502	4,90	3,85	3604	128	377	3248	VOF Adema Agro, Lemmer
23	Cora 28	Caine	3.04	373	15221	5,47	3,72	3751	121	438	3230	VOF Peeters-Weem, De Mortel
817	Marie 77	Kokomo	2.09	266	14382	4,43	3,13	4086	129	344	3228	Schenning VOF, Bladel
75	Astro Bontje 8229	Stellando Rf	3.04	409	19115	3,67	3,53	3367	110	461	3225	Mts. Nauta-Miedema, Itens
733	Ellen 90		2.09	383	13601	4,82	4,03	3141	134	391	3224	VOF Bouma, Hidaard
95	Brigitta 131	Slash	3.04	401	16037	4,93	3,56	3394	116	432	3224	VOF Peeters-Weem, De Mortel
149	Lol	Castor	3.02	344	14018	4,78	3,71	3460	120	384	3213	Mts. de Jager-de Boer, Lollum
749	Mien 267	Odysseus	3.00	327	14280	4,88	3,42	3621	120	376	3212	Schenning VOF, Bladel
745	Anna 196	Bulykin	2.11	360	15726	4,31	3,39	3360	120	393	3210	Schenning VOF, Bladel
141	N N		3.03	292	14813	4,03	3,44	3790	125	365	3208	Mts. de Jager-de Boer, Lollum
39	Mies 105	Foster	2.11	541	19965	4,21	3,81	2959	134	532	3201	R. van Gestel melkvee, Diessen
751	Rosa 73	Odysseus	2.10	314	13719	4,59	3,39	3486	121	353	3197	Schenning VOF, Bladel
206	Melkbron 446	Altarabo	2.11	289	12863	4,45	3,44	3509	126	330	3193	Mts. Sterkenburgh, Schraard
83106	N N		2.11	308	14674	3,72	3,33	3354	122	346	3190	Mts. Kramer, Koufurderrige
186	Aaltje 128	Bernell	3.02	387	14115	4,84	4,14	3274	171	418	3185	R. van Gestel melkvee
32	Eldersveld Ajona 46	Lunar	2.11	365	14327	4,53	3,47	3140	118	373	3185	Kuipers Agro BV, Den Ham
1817	B Verwachting 53	Biggio	3.03	373	17197	4,11	3,53	3525	122	437	3185	Vof Cowmilk, Giekerk
6482	Sjaantje 61	Reflector,	3.04	486	19265	4,52	3,64	3235	116	516	3178	Dhr. S.J. Pronk
508	Tsjaerddykster Marinetta 45	Aviator	3.00	323	13646	4,26	3,58	3313	127	356	3167	Mts. H&P Gerbrandy, Nijland
140	Sierske 298		3.01	361	14556	4,40	3,66	3253	141	390	3158	Dhr. R.M. Brandsma, Wolsum
5206	Bontje 488	Bart	3.01	346	14555	4,52	3,69	3453	126	396	3157	MFB Terpstra Gerbrandy, Scharnegoutum
6247	Willie 123	Niels	3.01	437	18050	3,92	3,62	3112	127	462	3151	Dhr. J.J. Haaksma, Ee
31	Dina 344	Rosebud	3.00	308	12920	4,02	3,91	3328	129	351	3148	Mvb Hannema, Tzum
23	Eldersveld Zw.B. 412	Lendor	3.01	286	11264	4,91	3,80	3434	116	323	3145	Kuipers Agro BV, Den Ham
501	Mathilde 14	DELTA JAPAN RF	3.02	390	16347	4,09	3,13	3028	108	391	3144	Schenning VOF, Bladel
725	Irene 136	Musketeer	3.00	334	14243	4,81	3,40	3499	116	381	3139	Schenning VOF, Bladel
56	Astro Elbrich 2	Punch	2.11	470	18177	4,70	4,04	3381	113	533	3138	Mts. Nauta-Miedema, Itens
67	Janke 678	BIG GOSPELL	3.02	374	14879	4,69	3,58	3291	134	405	3136	Dhr. C. Klijnstra, Bantega
163	N N		3.00	371	15236	4,59	3,67	3390	124	419	3129	Mts. de Jager-de Boer, Lollum
72	Bleumer 9539		3.06	330	13192	5,11	3,67	3512	138	378	3129	Fam. de Vries-Verburg, Marum
488	Paola 129	G. STELLANDO	3.04	363	15428	4,53	3,47	3399	109	409	3124	Schenning VOF, Bladel
9572	Petronella 9572	Gymnast	3.06	455	18837	4,21	3,63	3244	144	500	3122	Dhr. A.M. Dijkstra, Rasquert
112	Eldersveld Anna 191	Lunar	3.02	396	15975	4,14	3,46	3066	110	411	3113	Kuipers Agro BV, Den Ham
6907	Juliana 2019-10	Skyfall	3.04	360	15700	3,83	3,51	3203	113	397	3112	Mts. Kramer, Koufurderrige

Leeftijdsgroep: 3

Nr.	Naam	Vader	Lft.	Dgn	Kgm.	%V	%E	gve/d	Lw	TKT	EJR	Eigenaar
118	N N	BALOU	4.00	329	15827	4,33	3,83	3927	137	379	3611	VOF Adema Agro, Lemmer
6336	Melissa 42		4.02	370	17721	4,48	3,47	3808	131	407	3592	Dhr. S.J. Pronk, De Wilp
30	Marke Maggie 71	Goal	3.08	335	13081	5,00	4,03	3525	130	350	3508	Dhr. M. Broertjes, Steenberg
443	Lian 7830	RANGER	3.10	450	19151	4,67	3,67	3549	117	481	3450	Schenning VOF, Bladel
672	Claudia 262	Kampri Bolero 1	4.03	386	15495	4,16	3,81	3199	113	387	3405	Schenning VOF, Bladel
401	Teatske 59	Ranger	4.02	323	14490	4,49	3,43	3554	121	352	3382	Mts. Sterkenburgh, Schraard
90	Astro Brigitte 12	Widel	4.05	341	17368	3,68	3,47	3636	110	398	3356	Mts. Nauta-Miedema, Itens
68	Astro Mina	Enigma	4.03	468	21744	3,50	3,65	3321	110	507	3353	Mts. Nauta-Miedema, Itens
52	Noard Easter Johanna 590	Silver	3.07	400	18294	4,56	3,49	3680	128	455	3350	Mts. Feenstra-Sangers, Kollum
48	N N		4.04	329	13750	4,69	3,68	3498	116	358	3335	VOF Dijkstra, Tzum
658	ALIE 37	Jethro	3.11	333	14611	5,10	3,43	3742	114	378	3335	Schenning VOF, Bladel
32	Astro Sneeuwvitje 4	Prince	4.02	430	22694	3,41	3,24	3512	111	492	3320	Mts. Nauta-Miedema, itens
675	Emma 52	MARADONNA	4.03	345	16286	4,10	3,22	3458	113	376	3314	Schenning VOF, Bladel
276	Reina 59	Wille	4.00	353	15297	4,25	3,76	3471	134	393	3308	Mts. Tilstra, Wons
96	Eldersveld Jessika 38	Riethil Jk Dg Xavier	3.11	313	15530	3,72	3,19	3431	117	345	3306	Kuipers Agro BV, Den Ham
3056	N N		4.00	313	12772	4,39	3,57	3249	122	322	3305	Dhr. H.H. Loijen, Ospel
5097	Vrijke 864	EFRAIN	4.01	367	15971	4,16	3,55	3354	111	394	3301	MFB Terpstra Gerbrandy, Scharnegoutum
90	Pralle 78	Malcolm Rf	4.03	339	15125	4,55	3,53	3608	131	385	3297	Mts. Sijbrandij, Goënga
88	Eldersveld Jessika 39	Supersire	4.02	289	13524	4,07	3,51	3547	119	330	3291	Kuipers Agro BV, Den Ham
6154	ARCHIEVE	Achiever	4.06	396	15458	4,46	3,62	3154	133	397	3288	Mts. van der Goot, Sondel
138	Corrie 256	DE-SU 11236 BALISTO	3.10	435	16418	5,23	4,01	3487	120	475	3288	VOF Peeters-Weem, De Mortel
657	Irene 129	KOEPON WELLNESS	3.10	356	15706	4,56	3,53	3572	113	403	3274	Schenning VOF, Bladel
2635	N N		3.07	367	14435	4,52	3,75	3254	126	383	3272	VOF Faassen, KloosterLidlum
121	Marie 102	Neymar	4.02	446	20795	4,19	3,60	3632	130	524	3270	P. & I. de Jong, Nijelamer
677	Miep 24	MARADONNA	3.11	348	13960	5,30	3,67	3599	114	390	3255	Schenning VOF, Bladel
162	Hanna 372	Seville	3.09	407	15870	5,17	3,69	3454	115	441	3252	VOF Peeters-Weem, De Mortel
902	Geertje 296	Referee	4.05	337	14738	4,37	3,57	3475	126	377	3251	Mvb Hannema, Tzum
959	Pietje 798	Mobiel 337	3.10	271	11177	4,33	3,31	3144	113	272	3250	Mvb Hannema, Tzum
923	Dina 333	Mobiel 337	4.01	312	12068	5,33	3,80	3529	125	345	3249	Mvb Hannema, Tzum
592	Jeltje 76	Empire	3.09	424	14174	5,32	4,25	3198	126	433	3242	VOF Bouma, Hidaard
17	N N		3.11	349	13170	5,65	3,82	3577	125	392	3213	Mts. Klein Swormink, Hartwerd
150	8832 Liphuster	Fageno	4.05	308	13139	4,76	3,74	3624	119	359	3204	VOF Adema Agro, Lemmer
95	Haubois Claire	Brekem	4.00	450	19819	4,14	3,45	3344	127	495	3197	v.d. Burg Dairy, Vrouwenparochie
5081	Bella 93	No-Fla Altaeverglade	4.02	360	14743	4,78	3,52	3399	111	393	3197	MFB Terpstra Gerbrandy, Scharnegoutum
92	Trees 292		4.06	435	19248	3,97	3,34	3237	142	465	3194	Mts. Jonker - Miedema
74	Beatrix 39	Ranger	4.02	331	12345	5,26	3,98	3450	117	368	3193	Mts. B. en S. de Jong, Oldeberkoop
2043	Clara 253	Commander	4.00	461	19141	4,70	3,61	3453	122	517	3187	Mts. van Balen, Hidaard
709	Rixt 1175	Empire	4.03	337	11621	4,79	4,08	3059	121	340	3179	VOF Bouma, Hidaard
224	Berber 515	Twist	4.01	321	12631	4,22	3,54	3056	118	325	3178	Mts. Reitsma, Pingjum
453	Tsjaerdykster Truus 260	Aviator	3.08	398	17438	3,72	3,55	3183	123	431	3173	Mts. H&P Gerbrandy, Nijland
39	Jantje Red 9451	AltaSkycre	3.09	429	20059	3,65	3,26	3232	122	468	3164	Mts. Dijkstra-v/d Veen, Luinjeberd
85	Juliaantje 98	Neymar	3.07	343	16720	3,72	3,46	3501	131	409	3158	P. & I. de Jong, Nijelamer
73	Astro Marije 1	Borussia	4.04	337	13625	5,02	3,90	3608	106	398	3158	Mts. Nauta-Miedema, itens
30	Noard Easter Anna 135	Rubicon	4.03	340	13747	4,61	3,85	3421	122	387	3156	Mts. Feenstra-Sangers, Kollum
93	N N		4.06	492	19917	4,69	3,44	3290	111	528	3155	Mts. de Jager, Lollum
34	Astro Lysanne 2		4.00	399	19483	3,59	3,31	3371	105	458	3154	Mts. Nauta-Miedema, itens
246	Jantje 80	Malcolm Rf	4.03	349	13028	4,63	3,60	3072	113	353	3150	VOF Reitsma - vd Hoek, Schettens
361	Leeuwarder 546	Empire	4.02	304	11187	4,50	3,77	3039	110	308	3148	VOF Bouma, Achlum
141	Hieke 477	Jacobus	3.11	334	14300	4,37	3,49	3365	118	373	3146	Mts. Sterkenburgh, Schraard
167	N N	Bertil	4.01	309	12187	4,62	3,86	3350	135	345	3142	Mts. Flapper, Warga

Leeftijdsgroep: 4

Nr.	Naam	Vader	Lft.	Dgn	Kgm.	%V	%E	gve/d	Lw	TKT	EJR	Eigenaar
1133	F Hinke 140	Balu	5.00	327	13932	5,37	3,94	3969	135	375	3537	Mts. Groenveld, Jorwert
66	Molenkamp Grietje 341	Erving	4.10	392	17767	4,61	3,65	3747	134	437	3498	Mts. Sterkenburgh, Schraard
67	Astro Grietje 27	Blitz	5.02	445	23473	3,29	3,40	3530	113	499	3453	Mts. Nauta-Miedema, Itens
67	Nienke 5	Barolo	5.06	425	19579	3,83	3,83	3527	135	483	3368	Vof Groenhof, It Heidenskip
7853	Melkbron 736	Saxobeat	4.07	317	16108	3,83	3,42	3685	134	372	3353	Mts. op de Hoek, Wons
8211	Deen 13		5.04	368	13186	5,83	4,10	3558	129	397	3340	VOF Faassen, KloosterLidlum
439	N N	RANGER	5.00	371	14082	4,69	3,78	3213	107	372	3339	Schenning VOF
56	Vijzelaar 147		5.05	357	16523	4,21	3,55	3591	108	406	3330	Fam. Dijkstra VOF, Tzum
118	1509	MILTON	5.06	329	15063	4,51	3,25	3550	118	365	3284	Mts. de Jager-de Boer, Lollum
4	Corrie 274	Julandy	5.05	304	13665	3,91	3,77	3454	127	345	3281	Mts. Smit - Krul, Hensbroek
6371	Grada 140		4.10	335	14529	3,31	3,76	3068	113	349	3266	VOF Faassen, KloosterLidlum
1064	Aagje 525	Rocky	5.00	396	16707	4,28	3,69	3361	128	430	3265	Mvb Haarman, Blokzijl
7628	Atje 39	ANTIDOTE	5.02	291	13474	3,89	3,36	3358	113	318	3265	Mts. op de Hoek, Wons
81	Truus 37	Pieter	5.04	305	15014	3,12	3,54	3282	104	342	3263	Mts. Nauta-Miedema, Itens
1922	Wassenaar 449	Commander	5.05	410	16530	5,00	3,69	3505	123	453	3258	Mts. van Balen, Hidaard
8677	Pithosa 8677	Pinkman	5.05	329	13293	4,84	3,60	3410	129	356	3242	Dhr. A.M. Dijkstra, Rasquert
71	Geeske 227	Spike	4.10	343	17077	3,42	3,28	3332	127	382	3236	Mts. Okkema, Boksum
119	N N		4.07	359	15991	4,13	3,51	3405	107	399	3232	Mts. de Jager-de Boer, Lollum
86	Eldersveld Ajona 36	Jk Dg Chint	5.03	295	14336	3,79	3,26	3427	115	332	3232	Kuipers Agro BV, Den Ham
6391	Weinia 63		4.08	362	15518	3,78	3,39	3072	113	368	3227	VOF Faassen, KloosterLidlum
85	Boukje 360	SOLERO	5.02	329	14318	5,03	3,50	3711	115	385	3223	Mts. de Jager-de Boer, Lollum
4108	Durkje 129	Galore	5.05	430	21701	3,25	3,37	3344	115	490	3219	Vof Cowmilk, Giekerk
543	Jantje Red 9409	ALTASKYCRE	5.02	315	14981	4,28	3,35	3630	124	370	3217	Mts. Dijkstra-v/d Veen, Luinjeberd
52	Dina 119	Altaeverglade	5.05	295	14038	4,34	3,39	3678	127	352	3212	P. & I. de Jong, Nijelamer
111	Dora 374	BILLARD	5.04	343	14725	4,09	3,55	3280	106	372	3210	VOF Adema Agro, Lemmer
97	N N		4.08	337	14280	4,87	3,40	3504	107	376	3198	Mts. de Jager-de Boer, Lollum
158	Bea 170	Mufasa	5.03	404	19401	3,52	3,18	3220	106	439	3179	R. van Gestel melkvee, Diessen
532	B Adema 304	Leko	5.01	300	12826	4,75	3,52	3540	116	344	3172	FA. de Vries - Wester, Oudega (swf)
814	Jeltje 429	Jorben	5.02	319	13067	4,90	3,65	3502	125	362	3171	Melkveebedrijf Hannema, Tzum
35	N N		5.03	347	13362	5,59	3,72	3586	114	396	3160	mfb Terpstra Gerbrandy, Nijland
9141	Grietje 115	BOLISTOS	5.04	361	14667	4,05	3,63	3122	103	380	3153	Dhr. W. van der Veen, Haskerhorne
20	Astro Ageeth 57	Prince	4.10	579	26547	4,08	3,57	3506	104	685	3150	Mts. Nauta-Miedema, Itens
63	Ada 94	Vh Strong	5.00	374	16392	4,22	3,32	3302	119	409	3147	Mts. Sterkenburgh, Exmorra
504	Akke	Wellness	5.06	301	13219	4,07	3,67	3399	126	347	3145	Mvb de Jong, Scharnegoutum
7624	Corrie 99	BROWNING	5.00	327	15591	3,89	3,18	3371	115	369	3144	Mts. op de Hoek, Wons
214	Karin 48	Barclay	4.11	648	21948	5,64	4,10	3299	127	693	3138	VOF Bouma, Achlum
21	Nova Trinda Coba 405	Boss	4.11	388	15328	4,70	3,81	3358	132	433	3137	Firma Brouwer, Koufurderrige
219	N N		5.05	280	14090	3,51	3,09	3323	114	316	3128	Dhr. Y. Stoffelsma, De Hoeve
15	Jantje 116	Jornahuster Johan	5.03	301	11333	5,53	4,15	3648	121	360	3126	Mts. T. & J.F. Gaastra, Kubaard
797	waldykster 797	coldplay	5.02	344	13152	5,24	3,46	3329	119	369	3124	Mts. Kamstra-van Santen, Eastermar
498	Akke 1132	Performer	4.10	413	16274	4,59	3,71	3274	127	452	3116	Mvb de Jong, Scharnegoutum
177	Hauwert 263	AQUILA JEEVES BAGOLINO	4.07	400	16277	4,31	3,45	3159	142	424	3112	Gebr. VOF Leegwater, Wijdenes
554	Corina 1151	Prince	4.09	275	12726	3,51	3,55	3262	118	315	3103	Mvb de Jong, Scharnegoutum
48	Berber 479	Vh Strong	5.02	420	17480	4,10	3,53	3174	125	455	3100	Mts. Reitsma, Pingjum
42	Noard Easter Sandy Jedi	Jedi	5.05	565	26318	3,43	3,32	3143	110	622	3099	Mts. Feenstra-Sangers, Kollum
74	Jantje 297	Peak Altaturnkey	5.02	319	13046	5,12	3,66	3592	122	378	3094	P. & I. de Jong, Nijelamer
1429	Pietje 333	Commander	4.11	495	19204	4,30	3,59	3059	103	516	3089	Vof Cowmilk, Giekerk
399	Ellen 79	Lonestar	5.05	302	12327	4,92	3,56	3464	131	347	3088	VOF Bouma, Hidaard
9012	Rolina 9012	Altarabo	5.00	375	17996	3,85	3,01	3296	140	420	3084	Dhr. A.M. Dijkstra, Rasquert
13	Michelle 12	Jupiler	5.02	319	12311	4,73	3,62	3226	109	345	3084	Mts. Sterkenburgh, Schraard
41	Nicolien 9444		4.11	406	18431	4,28	3,84	3687	154	516	3084	Fam. J. & G. de Vries-Verburg, Marum
7604	N N		5.04	317	13158	4,00	3,53	3123	136	341	3082	State de Botmar, Oldeboorn

Leeftijdsgroep: 5

Nr.	Naam	Vader	Lft.	Dgn	Kgm.	%V	%E	gve/d	Lw	TKT	EJR	Eigenaar
120	Astro Henki 89	Dakota	6.00	417	20496	3,91	3,88	3830	108	441	3916	Mts. Nauta-Miedema, Itens
154	Eldersveld Annelies 12	Jk Eder Carl	6.04	325	15609	4,03	3,45	3597	122	345	3590	Kuipers Agro BV, Den Ham
141	Astro Berber	Kodak	8.03	374	18018	4,35	3,58	3821	117	420	3571	Mts. Nauta-Miedema, Itens
104	489	BONUM	5.07	322	17470	4,09	2,96	3826	120	364	3483	Mts. de Jager-de Boer, Lollum
581	Elizabeth 227	GEN-I-BEQ BRAWLER	6.06	330	16121	4,28	2,98	3548	152	345	3477	Dhr. L.F. de Vries, Goënga
4096	Durkje 127	Ibiza	5.07	395	19849	4,24	3,27	3772	123	448	3463	Vof cowmilk, Giekerk
8772	N N		7.09	390	14941	4,90	3,72	3302	110	384	3454	C.V. Milko pleats, Harich
680	Trijntje 84	Pietje Gofast 24	6.05	393	18136	3,86	3,94	3601	139	445	3447	Mvb Hannema, Tzum
302	Annet 2		6.05	326	15549	4,11	3,52	3638	124	365	3434	Mts.Sterkenburgh, Schraard
104	Astro Minke 15	Big Winner	9.07	406	18668	4,47	3,66	3739	121	465	3413	Mts. Nauta-Miedema, Itens
37	Karin	FLOYD	6.04	362	15352	4,40	3,37	3298	135	363	3407	Mvh van Oostrum, Langelille
8925	N N		6.02	478	19283	4,63	3,40	3239	105	471	3383	C.V. Milko pleats, Harich
122	Eldersveld Annelies 11	Malki	6.08	353	16831	4,28	3,35	3640	121	397	3370	Kuipers Agro BV, Den Ham
38	Aeltsje 396		8.11	406	16051	4,46	3,78	3259	120	413	3365	Fam. Dijkstra VOF, Tzum
4893	Bella 91	Leonidas	6.03	407	19060	4,23	3,41	3579	115	452	3365	Mfb Terpstra Gerbrandy, Scharnegoutum
25	Astro Petronella 1	Twist	5.10	454	23012	3,58	3,35	3513	111	513	3344	Mts. Nauta-Miedema, Itens
4027	N N		6.11	351	8915	5,52	4,05	2430	166	378	3343	Gebr. Terw van Scheltinga, Scharnegoutum
4	Breevier Kathy 4	Twist	5.10	383	17511	4,02	3,59	3483	134	427	3327	Mvb Haarman, Blokzijl
157	Gti Denise		5.08	355	16584	4,06	3,52	3538	140	400	3325	Dhr. P van der Wal, Hallum
4658	Coba 202	Vanadin	5.10	331	15004	3,82	3,46	3300	120	352	3322	Firma Herrema, Menaldum
46	Vogeltje 92		6.01	343	14067	5,02	4,01	3703	116	399	3306	Fam. Dijkstra VOF, Tzum
726	waldykster 726	LORENZO	6.02	373	14461	5,79	3,91	3759	140	427	3303	Mts. Kamstra-van Santen, Eastermar
75	Miss Lemoore 117	Altaiota	7.00	309	14399	4,43	3,65	3767	132	371	3293	P. & I. de Jong, Nijelamer
293	HENNIE 127	SKJELVAN	5.09	332	15811	3,59	3,55	3401	142	373	3285	Mts. Tilstra, Wons
61	Truus 36	Mayflower	5.10	414	17785	3,62	3,48	3048	95	418	3263	Mts. Nauta-Miedema, Itens
373	Anna 190	JONAS	6.10	433	18074	3,99	3,41	3090	104	434	3262	Schenning VOF, Bladel
5648	Betje 2016	MAGNUS	6.10	365	14138	5,11	4,09	3563	146	414	3261	Mts. Kroondijk, Hichtum
4965	Harmke 280	Mars Bodyguard	6.02	337	12915	4,89	3,48	3205	115	338	3260	Mfb Terpstra Gerbrandy, Scharnegoutum
318	Emma Harold 133	Wille	7.04	321	13663	4,04	3,96	3404	125	362	3250	Mts. Tilstra, Wons
18737	N N		5.07	460	20727	3,82	3,50	3298	113	502	3238	Mts. Kramer, Koufurderrige
134	Hinke 27	Altabarista	6.00	351	14671	4,89	3,61	3553	122	396	3236	Mts. B. en S. de Jong, Oldeberkoop
9048	Roodje 163	BATENBURG G. MALKOV	6.05	368	16350	3,59	3,18	3008	111	368	3211	Dhr. W. van der Veen, Haskerhorne
715	Grietje 1454	Malki	7.04	323	12446	5,39	3,96	3601	112	371	3208	Mts. de Jager-de Boer, Lollum
335	Agatha 41	Passe	5.07	429	18726	4,42	3,43	3429	121	477	3203	Mts. Sterkenburgh, Schraard
186	Pierke Anna 5	Titanium	7.00	305	12015	4,34	3,53	3098	112	309	3202	VOF Reitsma - vd Hoek, Schettens
753	Elizabeth 95		6.03	371	15100	5,11	3,62	3553	115	419	3201	Mts. de Jager-de Boer, Lollum
140	Astro Henki 85	Zar	7.05	394	18015	4,03	3,54	3464	109	453	3197	Mts. Nauta-Miedema, Itens
17	Eldersveld Odeon 17	Benneton	5.07	341	14374	4,56	3,47	3384	112	375	3186	Kuipers Agro BV, Den Ham
8765	N N		7.07	392	14592	5,05	3,99	3365	115	429	3186	C.V. Milko pleats, Harich
62	Astro Bontje 12	Red Cliff	5.09	349	17053	3,41	3,38	3315	103	396	3182	Mts. Nauta-Miedema, Itens
7423	Petronella 7423	Tahiwiy	9.09	310	12815	4,09	3,33	3068	138	314	3180	Dhr. A.M. Dijkstra, Rasquert
5824	Jacoba 127	Emerald	7.09	363	13647	5,54	3,75	3493	115	402	3180	Dhr. S.J. Pronk, De Wilp
123	Jacoba 65	Zabing Rf	8.09	335	15960	3,28	3,45	3206	129	371	3180	Mts. Reitsma, Pingjum
14	Mona 38	NEW FARM BRITT PRINCE	7.02	426	15082	4,72	3,62	2953	114	409	3179	R. van Gestel melkvee, Diessen
32	Geertje 86	Altaesquire	6.08	357	12947	4,60	3,81	3048	106	359	3175	Dhr. B. de Jong, Oldeberkoop
499	MARIE 66	BEERZEDAL	6.02	397	17713	4,12	3,49	3392	100	449	3166	Schenning VOF, Bladel
83	Marie 496	Atlantic	8.04	351	15539	4,01	3,60	3367	113	395	3165	VOF Adema Agro, Lemmer
32	Willie 193	Superpower	6.05	348	14139	3,91	3,48	3003	112	353	3154	Mts. Smit - Krul, Hensbroek
6005	Grada 123		7.01	328	12899	4,76	3,71	3329	118	359	3151	VOF Faassen, KloosterLidlum

Levensproducties

De lijsten dienen afgesloten te zijn tussen 01-09-2023 en 31-08-2024

Nr.	Naam	Vader	Geb.	Lst	Dgn	Kg melk	%vet	% eiwit	Kg V+E	Eigenaar
56	Alberdien 98		2008	11	4338	152043	3,94	3,32	11035	Mts. de Jager-de Boer, Lollum
6304	Joda	Rocko	2008	14	4500	148090	3,86	3,53	10945	Dhr. J. Witteveen, Mirns
137	Sita 1	Canvas	2008	12	4692	146494	4,56	3,56	11887	MVB Ypma, Oudega (swf)
18	Agatha 33	Classic	2008	12	4547	143239	3,89	3,16	10094	Dhr. D. v/d Woude, Oosterlittens
939	Tsjaerdykster Romkje 38	Shogun Ps	2011	8	3525	141676	3,68	3,17	9712	Mts. H&P Gerbrandy, Nijland
6	Durkje 228	Mr Sam	2008	11	4271	138433	4,26	3,48	10717	Mts. Mulder-Ketelaar, Winsum (Gn)
18	Hiske 274	Henson	2009	12	4371	138404	3,91	3,33	10020	Mts. Huitema, Jutrijp
115	Himster Ageeth 49	Talent	2008	13	4649	137379	4,75	3,60	11461	Mts. Nauta-Miedema, Itens
676	Johanna 41	Linze 2	2015	11	4317	137369	4,46	3,63	11120	Mts. MB de Jong & AE Terwisscha, Baaium
414	Breevier Lotje 414	Altaesquire	2011	10	3608	135949	4,41	3,27	10454	Melkveehouderij Haarman, Blokzijl
71	Naomi 14	Judge	2006	13	4724	135883	3,73	3,41	9709	Dhr. P.G.J. van Echtelt, Zuidwolde
4599	Emma 488	Big Winner	2012	8	3138	133144	3,66	3,35	9323	MFB Terpstra Gerbrandy, Scharnegoutum
51	F Lamkje 44	Shogun Ps	2011	10	3665	131657	4,68	3,41	10647	Mts. Groenveld, Jorwert
508	Lies 110	Maniac PS	2008	10	4215	130159	4,58	3,53	10556	Mts. de Jager-de Boer, Lollum
310	Griet 55		2010	12	3386	129529	3,81	3,23	9120	VOF Reitsma - vd Hoek, Schettens
1285	Saakje 54	Varga	2011	10	3763	129104	3,84	3,27	9183	Mts. Boschma, Dronrijp
73	Eva 115	Nevada	2010	12	3633	128667	4,35	3,40	9968	Mvb de Jong, Scharnegoutum
69	Annie 103	Alta Daniel	2012	8	3220	126953	4,12	3,30	9422	VOF Peeters-Weem, De Mortel
244	Japke 403	Kian	2011	8	3608	125428	4,30	3,60	9902	Dhr. M. Broertjes, Steenberg
583	Grietje 1436	Juno	2011	9	3384	124070	4,87	3,64	10561	Mts. de Jager-de Boer, Lollum
16	Astro Ageeth 50	Classic	2011	10	3645	123816	4,03	3,37	9169	Mts. Nauta-Miedema, Itens
312	Annie 575	Talent	2010	11	3673	122567	4,22	3,48	9444	Mts. Hummel, Zuurdijk
1462	Wassenaar 356	Bfg Ralmes	2013	8	2931	121851	3,68	3,24	8432	Mts. van Balen, Hidaard
5997	NN	Ljochter 36	2011	10	3581	121740	4,23	3,43	9334	Mts. Terluin, Dronrijp
3641	Aukje 3641	Taco	2008	11	4285	121671	3,89	3,35	8813	Fa van der Weide, Gorredijk
51	Corrie 235	Kian	2009	10	4102	121499	5,01	3,74	10632	Mts. Smit - Krul, Hensbroek
1285	Tsjaerdykster Romkje 39	Eight	2012	9	3265	121123	4,14	3,51	9268	Mts. H&P Gerbrandy, Nijland
2424	2424		2010	10	3553	119213	3,98	3,26	8633	Mts. van der Goot, Sondel
666	Eva 0666	Zidane	2012	10	3059	118700	3,62	3,32	8236	Mvb de Jong, Scharnegoutum
344	Willie 88	Provider	2010	9	3866	118525	4,17	3,42	8986	Dhr. J.J. Haaksma, Ee
271	A Grietje 60	Surprise	2010	8	3918	118186	3,70	3,41	8396	Mts. Peenstra, Mantgum
2275	Tinie 43		2010	12	3549	117837	3,66	3,15	8023	Dhr. S. Hietkamp, Kollumerzwaag
8951	Tjiske 6654	Stellation	2012	8	3506	116636	4,04	3,39	8673	Dhr. A.M. Dijkstra, Rasquert
102	Bertha 71		2012	8	3358	116596	4,02	3,50	8763	Mts. S. Wybrandi, Loënga
1509	Veronica 52	Jared By	2013	9	3102	116540	4,23	3,29	8767	Mts. Kramer, Koufurderrige
259	Pietje 559	Hayden	2010	10	3805	116251	3,77	3,22	8120	Mvb Hannema, Tzum
35	A Grietje 60	Surprise	2010	8	3814	116246	3,70	3,40	8257	Mts. Peenstra, Britswert
91	Dorina 33	Superman P	2010	11	3896	115942	4,13	3,38	8700	Dhr. P.G.J. van Echtelt, Zuidwolde
8951	Berber 321	Bigtime	2012	10	3478	115308	4,03	3,50	8684	Mts. Reitsma, Pingjum
15	Harmke 48		2009	11	4038	114866	4,66	3,51	9390	Mts. van Tuijl, Driesum
5131	Patricia 20		2010	11	3882	114718	3,97	3,45	8507	VOF Faassen, Klooster Lidlum
16	Rosa 53	Emil Ii	2010	11	3998	114623	4,49	3,50	9159	Mts. Reitsma, Pingjum
87	Gatske 155	Arthur	2011	11	3699	114345	3,87	3,44	8362	MVB Ypma, Oudega (swf)
8846	Afke 8846	Ballycairn Oman Pello	2009	5	2497	113924	3,60	3,16	7699	Kaigen BV, St. Annaparochie
738	Anneke 2	Impuls	2012	9	3327	113435	3,65	3,39	7994	Mvb Hannema, Tzum
8829	Trijntje 458	Big Risk	2011	10	3338	113409	3,51	3,40	7841	Dhr. M.L. Dijkstra, Menaldum
143	Bea 102	Prince	2011	10	3425	113363	4,25	3,43	8712	R. van Gestel melkvee, Diessen
1285	Fokje 39	Salvador	2008	11	4311	113333	4,62	3,65	9372	Dhr. L. T.J. Folkertsma, Wolsum
310	Adriana 100	Canvas	2013	7	3196	113137	4,28	3,70	9029	Vof Cowmilk, Giekerk
111	Jeltje 7	Eight	2012	9	3106	112698	3,71	3,36	7967	Mts. Bakker-Brandsma, Achlum
129	Rika 25	Obama	2010	10	3688	112656	4,20	3,56	8744	Mvb. Leeuwerikstate, Warstiens
176	G Blesse	Etvei	2009	9	3802	112579	3,86	3,54	8338	Dhr. P van der Wal, Hallum

Topprestatie 10.000 kg vet en eiwit



REBECCA 120

62e koe

Eigenaar: Dhr. S.J. Pronk te De Wilp

Geboortedatum: 27-11-2006

Vader: ART-ACRES WIN 395

Monsterdatum: 03-11-2023

3e tientonner op het bedrijf

Nr	Kalfdatum	Dgn	KgM	Vet%	Eiwit%	KgM/dag	gr V+E/dag
1	04-01-2009	370	7768	4.88	3.62	20.99	1785
2	01-02-2010	275	7561	4.93	3.93	27.49	2436
3	31-12-2010	375	11277	5.14	3.56	30.07	2616
4	21-02-2012	392	11241	4.93	3.57	28.68	2437
5	18-04-2013	421	12399	4.82	3.46	29.45	2439
6	15-08-2014	367	10574	4.82	3.44	28.81	2380
7	17-09-2015	291	6258	5.03	3.69	21.51	1875
8	15-09-2016	375	9180	4.93	3.44	24.48	2049
9	02-11-2017	333	9489	4.96	3.49	28.50	2408
10	05-11-2018	327	8638	5.01	3.58	26.42	2269
11	09-11-2019	690	11740	4.86	3.51	17.01	2223
12	22-05-2022	442	11267	4.69	3.48	25.49	2083
13	15-09-2023	327	8338	4.70	3.56	25.50	2106

Levensproductie

Dgn	KgM	Vet%	Eiwit%	KgM/dag	gr V+E/dag
4985	125730	4.55	3.31	25.22	1982

Topprestatie 10.000 kg vet en eiwit



DURKJE 228

63e koe

Eigenaar: Mts F + J G Mulder-Ketelaar te Winsum GN

Geboortedatum: 27-09-2008

Vader: MR SAM

Monsterdatum: 14-12-2023

1e tientonner op het bedrijf

Nr	Kalfdatum	Dgn	KgM	Vet%	Eiwit%	KgM/dag	gr V+E/dag
1	29-11-2010	270	7373	4.29	3.38	27.31	2094
2	07-10-2011	311	8563	4.20	3.53	27.53	2128
3	15-10-2012	286	9156	4.20	3.50	32.01	2465
4	01-10-2013	360	11458	4.14	3.55	31.83	2448
5	29-11-2014	459	14023	4.34	3.52	30.55	2401
6	23-05-2016	450	15108	4.47	3.61	33.57	2713
7	01-11-2017	370	12537	4.27	3.43	33.88	2609
8	10-01-2019	488	16528	4.10	3.63	33.87	2618
9	09-08-2020	416	14126	4.14	3.39	33.96	2557
10	05-02-2022	490	16815	4.24	3.35	34.32	2605
11	17-08-2023	371	12746	4.43	3.39	34.36	2687

Levensproductie

Dgn	KgM	Vet%	Eiwit%	KgM/dag	gr V+E/dag
4271	138433	4.26	3.48	32.41	2509

Topprestatie 10.000 kg vet en eiwit



BREEVIER LOTJE 414

64e koe

Naam koe: BREEVIER LOTJE 414
Eigenaar: Mts. T+G+J Haarman-vd Linde te Blokzijl
Geboortedatum: 02-06-2011
Vader: Alta esquire
Monsterdatum: 01-02-2024

11e tientonner op het bedrijf

Nr	Kalfdatum	Dgn	KgM	Vet%	Eiwit%	KgM/dag	gr V+E/dag
1	14-06-2013	347	10267	4.48	3.37	29.59	2323
2	15-07-2014	330	12229	4.38	3.39	37.06	2879
3	04-08-2015	336	12085	4.68	3.48	35.97	2934
4	07-09-2016	335	13277	4.73	3.39	39.63	3218
5	05-10-2017	334	13698	4.47	3.09	41.01	3101
6	24-10-2018	378	16063	4.43	3.26	42.49	3268
7	20-12-2019	354	15730	3.78	3.12	44.44	3066
8	20-01-2021	365	15425	4.30	3.18	42.26	3077
9	15-03-2022	477	16253	4.44	3.31	34.07	2641
10	05-09-2023	352	10922	4.64	3.26	31.03	2451

Levensproductie

Dgn	KgM	Vet%	Eiwit%	KgM/dag	gr V+E/dag
3608	135949	4.43	3.28	37.68	2905

Topprestatie 10.000 kg vet en eiwit



F LAMKJE 44

65e koe

Naam koe: F Lamkje 44
 Eigenaar: Mts. DF&YD&D Groenveld te Jorwert
 Geboortedatum: 05-12-2010
 Vader: Ponsstar Shogun
 Monsterdatum: 09-02-2024

3e tientonner op het bedrijf

Nr	Kalfdatum	Dgn	KgM	Vet%	Eiwit%	KgM/dag	gr V+E/dag
1	12-12-2012	394	10047	4.71	3.60	25.50	2119
2	04-03-2014	309	9698	4.74	3.52	31.39	2592
3	07-03-2015	451	15077	4.63	3.42	33.43	2691
4	26-07-2016	351	13516	4.71	3.42	38.51	3131
5	04-09-2017	303	12081	4.70	3.39	39.87	3226
6	01-09-2018	336	12845	5.00	3.40	38.23	3211
7	05-10-2019	343	14137	4.56	3.46	41.22	3306
8	23-11-2020	459	16874	4.75	3.45	36.76	3015
9	04-06-2022	437	16188	4.42	3.30	37.04	2760
10	25-10-2023	331	12669	4.55	3.22	38.27	2974

Levensproductie

Dgn	KgM	Vet%	Eiwit%	KgM/dag	gr V+E/dag
3714	133132	4.68	3.42	35.85	2904

Topprestatie 10.000 kg vet en eiwit



HISKE 274

66e koe

Naam koe: Hiske 274
Eigenaar: Mts. Huitema te Jutrijp
Geboortedatum: 30-09-2008
Vader: Heide Hensom
Monsterdatum: 27-03-2024

1e tientonner op het bedrijf

Nr	Kalfdatum	Dgn	KgM	Vet%	Eiwit%	KgM/dag	gr V+E/dag
1	07-10-2010	325	9170	3.89	3.39	28.22	2054
2	27-10-2011	396	12803	3.81	3.29	32.33	2295
3	28-01-2013	300	10644	3.87	3.33	35.48	2555
4	22-01-2014	357	12075	3.94	3.38	33.82	2476
5	16-03-2015	353	13121	3.82	3.27	37.17	2635
6	15-04-2016	403	13784	3.86	3.40	34.20	2483
7	04-07-2017	421	12349	4.04	3.36	29.33	2171
8	08-10-2018	401	12735	4.02	3.40	31.76	2356
9	27-12-2019	386	13130	3.89	3.25	34.02	2429
10	04-03-2021	327	10015	3.92	3.31	30.63	2214
11	08-03-2022	382	10805	3.90	3.30	28.29	2037
12	12.05-2023	320	7773	3.93	3.31	24.29	1759

Levensproductie

Dgn	KgM	Vet%	Eiwit%	KgM/dag	gr V+E/dag
3342	109811	3.90	3.34	32.86	2380

Topprestatie 10.000 kg vet en eiwit



AGATHA 33

67e koe

Naam koe: Agatha 33
 Eigenaar: Dhr. D. v/d Woude te Oosterlittens
 Geboortedatum: 31-05-2008
 Vader: POOS STADEL CLASSIC
 Monsterdatum: 08-05-2024

2e tientonner op het bedrijf

Nr	Kalfdatum	Dgn	KgM	Vet%	Eiwit%	KgM/dag	gr V+E/dag
1	26-05-2010	393	9088	3.89	3.25	23.12	1651
2	19-08-2011	312	8478	4.09	3.08	27.17	1948
3	22-08-2012	340	10840	3.92	3.23	31.88	2280
4	30-09-2013	331	11454	3.73	3.18	34.60	2391
5	23-10-2014	451	15156	3.93	3.10	33.61	2362
6	15-03-2016	384	14361	3.83	3.20	37.40	2629
7	31-05-2017	431	14931	3.96	3.23	34.64	2491
8	05-10-2018	485	16070	3.86	3.21	33.13	2343
9	30-03-2020	484	16851	3.74	3.11	34.82	2385
10	27-09-2021	485	14224	3.83	3.11	29.33	2035
11	17-03-2023	418	10959	4.11	3.05	26.22	1877

Levensproductie

Dgn	KgM	Vet%	Eiwit%	KgM/dag	gr V+E/dag
4514	142412	3.90	3.16	31.55	2227

Topprestatie 10.000 kg vet en eiwit

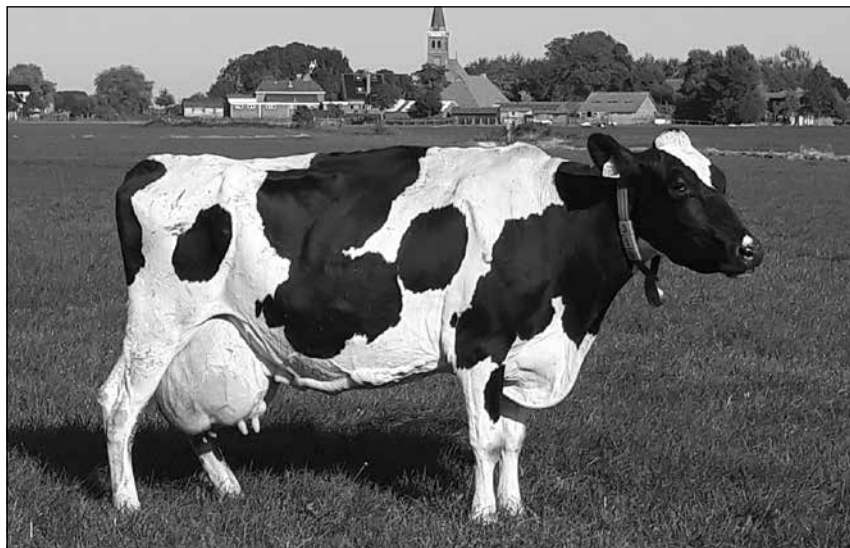

GRIET 55

68e koe

Naam koe: Griet 55
 Eigenaar: VOF T.+G. Reitsma - vd Hoek te Schettens
 Geboortedatum: 13-09-2010
 Monsterdatum: 09-06-2024

1e tientonner op het bedrijf

Nr	Kalfdatum	Dgn	KgM	Vet%	Eiwit%	KgM/dag	gr V+E/dag
1	22-09-2012	329	8802	4.09	3.31	26.75	1980
2	17-10-2013	296	11162	3.45	3.19	37.71	2504
3	12-10-2014	334	13207	3.59	3.19	39.54	2681
4	31-10-2015	338	13543	3.76	3.29	40.07	2825
5	28-11-2016	352	14061	3.82	3.31	39.95	2848
6	02-01-2018	332	13669	3.79	3.19	41.17	2874
7	17-01-2019	334	13676	3.88	3.38	40.95	2973
8	14-02-2020	411	15671	3.80	3.20	38.13	2669
9	24-05-2021	351	13135	3.92	3.34	37.42	2717
10	25-06-2022	296	11170	4.43	3.26	37.74	2902
11	07-06-2023	337	13658	3.62	3.03	40.53	2695

Levensproductie

Dgn	KgM	Vet%	Eiwit%	KgM/dag	gr V+E/dag
3710	141754	3.83	3.24	38.21	2701